De Digitale Nieuwegeiner

JAARGANG 31 | WEKELIJKS NIEUWS IN PDF-FOMAAT VAN PEN.NL | 27 FEBRUARI 2026

FOTO: CISCA DE RUITER

DE WEEK VAN NIEUWEGEIN

'De strijd om de koers is begonnen'

Sommige weken zijn luid. Deze week was eerder scherp. Geen knallende incidenten die alles overschreeuwen, maar dossiers die ineens nét iets concreter werden. Alsof Nieuwegein inzoomde. Minder grote woorden, meer details. En juist in die details zie je waar het echt om draait.

De verkiezingen van 18 maart hangen inmiddels zichtbaar in de lucht. Kandidatenlijsten zijn compleet, verkiezingsmarkten worden aangekondigd, stemhulpen draaien proef. Wat opvalt is dat de toon verschuift. Minder algemene kreten over *'veiligheid en leefbaarheid'*, meer specifieke voorstellen. Waar komen woningen, hoeveel sociale huur, hoe wordt handhaving georganiseerd, wat doen we met opvanglocaties. De vrijblijvendheid verdwijnt langzaam. Dat is gezond. Democratie wordt pas interessant als het concreet wordt.

Veiligheid bleef een onderstroom. Meldingen over overlast, kleine incidenten en zorgen rond toezicht in bepaalde wijken bleven binnenkomen. Niet spectaculair, wel hardnekkig. Het soort nieuws dat niet explodeert maar blijft sudderen. Wat deze week vooral zichtbaar werd, is dat bewoners behoefte hebben aan terugkoppeling. Niet alleen horen dat iets *'in behandeling'* is, maar weten wat er daadwerkelijk gebeurt. Transparantie is geen communicatievraagstuk meer, het is een veiligheidsinstrument. (verder lezen)

Word Vriend van pen.nl
Steun De Digitale Stad Nieuwegein met een donatie. Scan de QR-code met je camera-app en doe een eenmalige bijdrage. Het bedrag bepaal je zelf. Elke euro helpt ons lokaal nieuws gratis en scherp te houden.
Dank je wel, namens de redactie.

FOTO: DJAYDEN

NIEUWEGEIN

MERWESTEIN
MAAKT HET MOGELIJK

Saté Prentoel

Alle straten, lanen, driften, pleinen en wat dies meer zij, vastgelegd volgens een vast stramien: ter hoogte van het pand met huisnummer 1, midden op de weg, fietspad of trottoir de straat in gefotografeerd. Deze week de Schipperstunnel in Plettenburg.

COLOFON
De Digitale Stad Nieuwegein
Tel 0646139696
E-mail redactie@pen.nl
Website www.pen.nl
'Wereldwijd en tóch lokaal!'

DE WEEK VAN NIEUWEGEIN

'De strijd om de koers is begonnen'

(vervolg)

Op het gebied van zorg en ondersteuning kwam opnieuw naar voren hoe kwetsbaar het systeem is. Niet omdat het niet werkt, maar omdat het op spanning staat. Wachtlijsten, beperkte capaciteit en ingewikkelde routes tussen instanties zorgen ervoor dat inwoners soms verdwalen. Dat werd deze week niet met één groot rapport onderstreept, maar via meerdere kleine signalen. En juist die signalen samen vertellen een verhaal. Een stad die groeit, maar waarvan de ondersteunende structuren mee moeten groeien. Dat gebeurt niet vanzelf.

Tegelijkertijd werd er ook gebouwd. Letterlijk. Ontwikkelingen rond woningbouwprojecten kwamen weer voorbij, met discussies over tempo en betaalbaarheid. Nieuwegein wil bouwen, moet bouwen, maar loopt tegen grenzen aan. Ruimte, stikstof, infrastructuur, financiën. De woningnood is geen abstract probleem meer, maar een dagelijkse realiteit voor starters en doorstromers. Politieke partijen weten dat. De komende weken zullen ze moeten uitleggen hoe ze beloftes waarmaken zonder de stad financieel klem te zetten.

Financiën bleven sowieso een terugkerend thema. Het ravijnjaar 2026 nadert en gemeenten bereiden zich voor op een periode waarin minder geld uit Den Haag komt. Nieuwegein vormt daarop geen uitzondering. Dat betekent dat de begroting geen neutraal document meer is, maar een morele afweging. Waar bezuinig je niet op. Wat blijft overeind als het schuurt. De discussie is nog niet afgerond, maar de contouren worden zichtbaar.

Opvallend was ook de aandacht voor participatie. Bewonersbijeenkomsten over projecten, gesprekken in wijken, initiatieven vanuit de samenleving zelf. De vraag is niet of inwoners willen meedenken, maar of ze het gevoel hebben dat het effect heeft. Participatie zonder zichtbare invloed werkt averechts. Dat besef lijkt steeds sterker door te dringen. Nieuwegein is volwassen genoeg om niet meer te doen alsof inspraak een formaliteit is.

En dan was er nog de menselijke maat. Verhalen over vrijwilligers, buurtinitiatieven en mensen die gewoon hun werk doen. In een week vol beleid en cijfers waren het juist die berichten die de stad herkenbaar maakten. Een sportclub die nieuwe leden verwelkomt, een buurt die samen een activiteit organiseert, inwoners die zich inzetten voor elkaar. Het zijn geen beleidsstukken, maar ze bepalen wel de temperatuur van de stad.

Wat deze week ook duidelijk werd, is dat vermoeidheid een factor wordt in het publieke debat. Discussies worden sneller persoonlijk, standpunten harder. Sociale media versterken dat effect. Tegelijkertijd zie je ook een tegenbeweging. In gesprekken, in bijeenkomsten, in kleine initiatieven waarin mensen elkaar nog wél opzoeken. Nieuwegein balanceert tussen polarisatie en pragmatisme. Vooralsnog wint het pragmatisme.

Mijn conclusie voor deze week is eenvoudig. Nieuwegein beweegt richting keuzes. Niet spectaculair, maar onvermijdelijk. De verkiezingen zijn geen eindpunt, maar een begin van nieuwe afwegingen. De stad staat niet in brand en staat ook niet stil. Ze is bezig met onderhoud. Aan haar gebouwen, haar begroting, haar vertrouwen.

En onderhoud is zelden spannend, maar altijd noodzakelijk. Misschien is dat wel het echte nieuws van deze week. Geen grote doorbraken, maar het besef dat richting belangrijker is dan snelheid. Nieuwegein hoeft niet harder te lopen. Ze moet vooral blijven weten waar ze naartoe wil.

Tinus A.I.

Verkoopplannen?
Een succesvolle verkoop start met een gratis waardebepaling
MOEN GARANTIEMAKELAARS
Boogstede 1
030-6076060
info@moenmakelaars.nl
www.moenmakelaars.nl

AGENDA

Vrijdag 27 februari
- 13.00: Marian Puijk signeert debuutroman
- 19.30: Bingo (12+)

Zaterdag 28 februari
- 10.00: Rondleiding DE KOM
- 11.00: Verkiezingsmarkt
- 21.00: Vegas Night with Elvis

Dinsdag 3 maart
- 14.30: Digitaal nalatenschap
- 20.00: Maak van je schaamte je kracht

Donderdag 5 maart
- 19.30: Bewonersavond Vrije Tijd
- 20.30: Folk, blues en Americana

Vrijdag 6 maart
- 14.00: Wandkleed maken met Joyce Overheul
- 17.00: Happy Hour

Zaterdag 7 maart
- 10.00: Rondleiding DE KOM
- 19.30: Back to the 50's, 60's, 70's
- 11.00: RepairCafé Buurtplein Doorslag

Zondag 8 maart
- 13.30: Stinzenpracht landgoed Oudegein, wandeling
- 14.00: Linedancen
- 15.00: Mini Matthäus-passion

Maandag 9 maart
- 10.00: Start cursus Klik & Tik mobiel
- 18.00: Pizzabijeenkomst verkiezingen
- 19.30: Verkiezingsdebat

Dinsdag 10 maart
- 13.30: Digitale oplichting voorkomen

Woensdag 11 maart
- 13.30: Bingo Buurtplein Doorslag
- 14.00: Bloempotjes versieren en inzaaien
- 19.00: Lezing over de honingbij

Vrijdag 13 maart
- 18.00: Grenzeloos dineren
- 19.30: Kinder EHBO
- 19.30: Film: The Salt Path

Zaterdag 14 maart
- 10.00: Rondleiding DE KOM
- 13.00: De betoverde bibliotheek
- 14.00: Rondleiding Nicolaaskerk

Zondag 15 maart
- 12.00: Ukeleledag
- 13.00: Varen is een gekte

COLUMN BURGEMEESTER MARIJKE VAN BEUKERING

Deze column schrijf ik met witte verf op m'n handen. In deze week van de voorjaarsvakantie in mijn eigen agenda ook wat leger. Voor ons geen carnaval, wintersport of een zonvakantie, maar verder klussen aan ons huis. En nu stond de trap aan zolder op het programma. Je kunt merken dat ik toch vooral een zittend beroep heb. Ik voel spieren waarvan ik niet wist dat ik ze had. En ik heb op mijn kluskleding en handen overal klodders verf. Maar het resultaat mag er zijn. Binnenkort ook de andere trap nog.

Vorige week donderdag hadden we de laatste raadsvergadering in deze bestuursperiode. Dat blijft toch altijd een bijzonder moment; afronden en vol verwachting uitkijken naar de nieuwe periode. Een raadslid stopt er veel tijd in, er wordt vier jaar intensief samengewerkt, in goede en slechte tijden.

De raadsleden en politieke partijen gaan zich nu richten op de campagne voor de gemeenteraadsverkiezingen. Er doen tien politieke partijen mee in Nieuwegein. Binnenkort valt de stempas op de deurmat en daar zit ook een handige folder bij. Met dank aan een lezerspannel is de spelleden brief in een nieuw jasje, redelijk een folder gestoken. Ik ben erg benieuwd naar de reacties.

Dit jaar hebben we voor het eerst een stembureau in DE KOM voor mensen die wat extra hulp nodig hebben. Bijvoorbeeld voor mensen die moeite hebben met zien en horen. Daar ben ik persoonlijk extra trots op. Bij mijn eerste verkiezingen als burgemeester werd een inwoner die slechtziend is het eng om stem te kunnen vinden naar Utrecht te moeten om te stemmen. Dat hoeft vanaf dit jaar gelukkig niet langer. Net als bij de vorige verkiezingen stap ik weer op mijn fiets om alle stembureaus te bezoeken en de stemvrijwilligers te bedanken.

Wat dit jaar ook nieuw is, is dat we een tweede stembureau hebben speciaal gericht op jongeren. Om helemaal zeker te weten aan welke stemwijzers de Nieuwegeiner het beste hun stem kan geven, kunt u het beste op de website van de gemeente kijken.

Tot slot een oproep van mijn kant. Iedere stem maakt het verschil. Ik hoop daarom dat u allemaal gebruik zult maken van uw stemrecht en op 18 maart naar de stembus gaat. En wie weet komen we elkaar op een van de 25 stembureaus nog tegen.

uit vaart zorg van David
Rustige deskundige hulp nodig na overlijden?
Bel 030 - 320 12 33
Altijd direct persoonlijk contact met David

RVV
RIOOLSERVICE VAN VEENENDAAL
06 416 415 36

Verkiezingsdossier met directe impact

Met de nieuwe wet verschuift de discussie van gasprijs naar kostprijs. Dat klinkt technischer, maar is politiek minstens zo gevoelig. Want hoe worden die kosten berekend? Wie controleert dat? En wat doet de gemeente als inwoners vinden dat zij te veel betalen?

Voor Nieuwegein is dit geen abstract klimaatverhaal. Het raakt direct de maandlasten van duizenden huishoudens en het draagvlak voor verdere verduurzaming van de stad.

Warmte is daarmee een concreet verkiezingsdossier geworden. Niet ideologisch, maar financieel. Niet symbolisch, maar voelbaar op de bankrekening. De koppeling met gas is voorbij. De echte politieke discussie begint nu.

Wat wij eerder schreven

- *'De gemeenteraad heeft een brief gestuurd naar Eneco met het verzoek om uitleg over de forse stijging van warmtetarieven en wil duidelijkheid over betaalbaarheid voor inwoners.'*
- *'De tarieven van het warmtenet zijn structureel hoger dan die voor gas, wat tot onvrede leidt bij inwoners die nauwelijks voordeel ervaren van het collectieve systeem.'*
- *'VSP maakt zich zorgen over monopoliegedrag van warmteleveranciers en pleit voor meer publieke regie en transparantie van kosten.'*
- *'Afval en warmte worden onder één dak gebracht bij HVC, wat het toekomstige warmtebeleid in Nieuwegein mede bepaalt'.*

Geen gas meer als graadmeter

Warmte wordt verkiezingsvuur in Nieuwegein

De prijs van stadswarmte wordt losgekoppeld van de gasprijs. De Eerste Kamer heeft de Wet collectieve warmte aangenomen en daarmee komt een einde aan het systeem waarbij warmtetarieven automatisch meebewogen met de gasmarkt. Wanneer de wet precies in werking treedt, is nog niet duidelijk. De verdere uitwerking volgt nog. Verwacht wordt dat de wet vanaf half 2026 gefaseerd in werking zal treden. Samen met de Energiewet en de Wet gemeentelijke instrumenten warmtetransitie zijn de wettelijke kaders voor de energietransitie nu compleet.

Voor Nieuwegein is dat geen papieren werkelijkheid. Duizenden huishoudens in onder meer Batau, Doorslag, Galecop, Fokkesteeg en City zijn aangesloten op een warmtenet. Zij betaalden de afgelopen jaren indirect mee aan de stijgende gasprijs, terwijl zij zelf geen gasaansluiting meer hebben. Met de gemeenteraadsverkiezingen op komst is warmte daarmee ineens geen technisch dossier meer, maar gewoon verkiezingsstof.

Wat verandert er

Tot nu toe gold het zogenoemde niet meer dan anders principe. Warmte mocht niet duurder zijn dan gas. In rustige tijden leek dat logisch. Tijdens de energiecrisis pakte het anders uit. De gasprijs explodeerde en de warmtetarieven volgden automatisch.

De nieuwe wet gooit dat systeem overboord. Voortaan worden warmtetarieven gebaseerd op de daadwerkelijke kosten van het warmtebedrijf. Daarnaast komt er een maximumtarief om extreme prijsstijgingen te begrenzen. Warmtebedrijven moeten bovendien transparanter worden over hun kostenopbouw.

Een tweede belangrijk punt is de rol van gemeenten. Nieuwe warmtenetten moeten in meerderheid publiek eigendom zijn, minimaal 51 procent. Gemeenten krijgen een stevige positie bij de aanwijzing van warmtebedrijven. Het Rijk wil daarmee voorkomen dat een essentiële energievoorziening volledig in commerciële handen blijft.

Nieuwegein als warmtestad

Nieuwegein is al jaren bezig met aardgasvrij bouwen. Nieuwbouwprojecten zoals Groot Merwede worden zonder gasaansluiting ontwikkeld. Bestaande wijken draaien al decennia op collectieve warmte. In deze regio is onder meer Eneco actief als leverancier.

Voor bewoners is de kern simpel. Wie op een warmtenet zit, kan niet overstappen. Er is geen concurrent. Dat maakt betaalbaarheid en transparantie cruciaal.

Politieke verschillen worden zichtbaar

In de gemeenteraad is warmte geen onbesproken onderwerp. Bij de keuze voor verdere ontwikkeling van warmtenetten met publieke betrokkenheid bleek brede steun, maar met duidelijke nuances.

ChristenUnie en De Unie vroegen om meer tijd en meer duidelijkheid over risico's en financiële gevolgen. D66 legde de nadruk op bescherming van bewoners tegen hogere lasten. Andere partijen steunen de energietransitie, maar verschillen in toon en prioriteit. GroenLinks PvdA benadrukt publieke regie en versnelling van verduurzaming. VVD legt vaker het accent op betaalbaarheid en beheersing van woonlasten.

Niemand pleit voor terug naar gas. De discussie gaat over wie de regie voert, hoe groot het financiële risico is en wie uiteindelijk de rekening betaalt.

FOTO: HANS ZANDBERG

KUNST EN CULTUUR

Het legendarische verhaal en de muziek van Pink Floyd

Aangezien een show van twee uur veel te kort is om vijf decennia Pink Floyd te presenteren, brengt Pink Project The Band na het succes van 'The Story of Floyd' een vervolg. 'The Story of Floyd Part 2' op 27 februari in **DE KOM** is een livedocumentaire, op beeld gepresenteerd door dj Erik de Zwart. Het intrigerende verhaal van de legendarische band wordt verteld en de achtergronden over het ontstaan van de iconische albums worden toegelicht. En natuurlijk voert Pink Project The Band een selectie van de muzikale nalatenschap van Pink Floyd uit.

- vrijdag 27 februari
- 20.15 uur
- vanaf € 36,50

uit vaart zorg van David
David van de Waal
onafhankelijk uitvaartverzorger
Fijn dat je snel en duidelijk communiceert.
"ontvangen reactie"
Dag en nacht telefonisch bereikbaar, ook in het weekend
030 - 320 1233 · uitvaartzorg@vandavid.nl

Oekraïense vluchtelingen in Galecop

NIEUWS EN WIJKNIEUWS

Groei Oekraïense opvang zet door, geen verdubbeling

Vier jaar na het begin van de Russische invasie in Oekraïne telt Nieuwegein 298 inwoners met de Oekraïense nationaliteit die sinds 24 februari 2022 naar Nederland zijn gekomen. Dat blijkt uit de meest recente cijfers van het Centraal Bureau voor de Statistiek, peildatum 1 november 2025.

Daarmee is het aantal Oekraïners in Nieuwegein sinds november 2022 gestegen van 197 naar 298. Dat is een groei van 101 personen, ongeveer 51 procent. Fors, maar geen verdubbeling. De cijfers zijn gebaseerd op mensen met de Oekraïense nationaliteit die sinds het uitbreken van de oorlog naar Nederland zijn gekomen en op de peildatum staan ingeschreven in de Basisregistratie Personen.

Relatief gezien blijft het aandeel beperkt. Met 298 Oekraïners komt Nieuwegein uit op ongeveer 4,4 per 1.000 inwoners, circa 0,44 procent van de totale bevolking. In vergelijkbare gemeenten ligt dat aandeel rond de 0,6 procent. Nieuwegein zit daarmee onder het gemiddelde van gemeenten met een vergelijkbare sociaaleconomische opbouw.

Landelijk blijft de groep groeien. Op 1 november 2025 stonden er in Nederland 130.140 Oekraïners ingeschreven die sinds de invasie zijn gevlucht. Een jaar eerder waren dat er 117.530. De eerste explosieve instroom is voorbij, maar de stijging zet door.

Waar verblijven zij in Nieuwegein
Het grootste deel van de Oekraïners in Nieuwegein verblijft in de gemeentelijke opvang aan de Industrieweg 1, het voormalige schippersinternaat. Daar worden circa 220 mensen opgevangen. Dat maakt deze locatie veruit de belangrijkste opvangplek in de stad.

De overige Oekraïners verblijven verspreid in particuliere opvang of in reguliere woonruimte. Het gaat daarbij om opvang bij inwoners thuis of zelfstandige huisvesting elders in de stad. Er is geen tweede grote centrale locatie.

Samenstelling van de groep
Van de 298 Oekraïners in Nieuwegein is 104 persoon alleenstaand. Dat is ongeveer 35 procent, grofweg een derde. De rest bestaat uit gezinnen, vaak moeders met kinderen. Dat beeld sluit aan bij het landelijke patroon.

Cijfers van de Dienst Uitvoering Onderwijs laten zien dat in Nieuwegein 25 gevluchte Oekraïense kinderen staan ingeschreven in het basisonderwijs. Daarmee is duidelijk dat een deel van de groep hier niet alleen tijdelijk verblijft, maar daadwerkelijk deelneemt aan het dagelijks leven in de stad.

Vier jaar na het uitbreken van de oorlog is de opvang van Oekraïners in Nieuwegein geen noodmaatregel meer, maar een structurele realiteit. De aantallen groeien nog altijd, zij het beheerst. De kern van de opvang ligt aan de Industrieweg.a

FOTO: STERRIN SNALBRUGGE

KUNST EN CULTUUR

Sterrin's dierencyclopedie (7+)

Ecoloog en reptielenexpert Sterrin Smalbrugge, bekend van haar podcast, neemt je op 28 februari in **DE KOM** mee naar de magie van het dierenrijk en heeft daarbij speciale aandacht voor geschubde kruipers, pluizige vriendjes, grote griezels en piepkleine beestjes. Want elk dier – hoe eng, schattig of onbekend ook – heeft een onmisbare plek op onze planeet. Met een vrolijke quiz vol verrassende weetjes ontrafelt ze fabels en feiten.

- zaterdag 28 februari
- 13.30 en 16.00 uur
- € 24,00

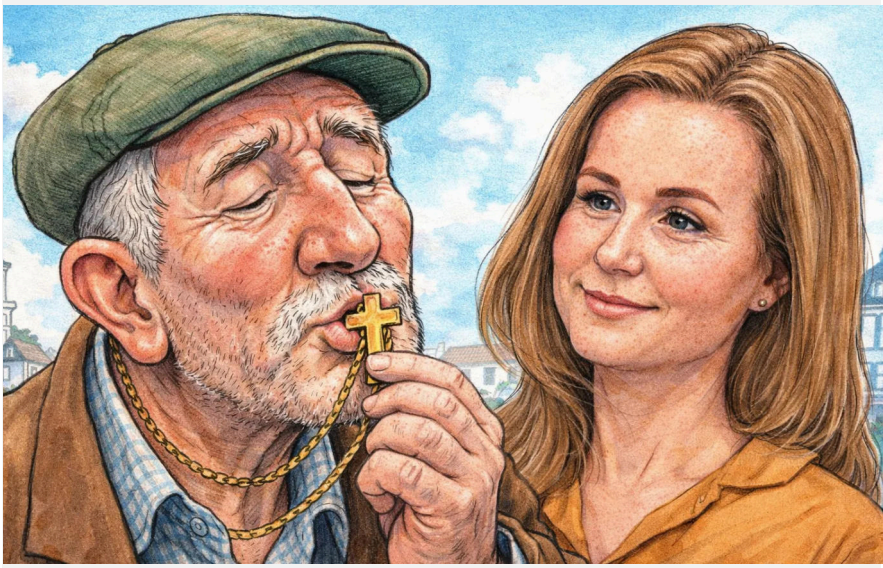

JAN MET DE PET

‘Rust, rentmeesterschap en grenzen, dit is de ChristenUnie Nieuwegein’

De verkiezingsprogramma’s zijn geschreven, de ambities uitgesproken. De Digitale Stad Nieuwegein legde de plannen van de lokale partijen al langs zes vaste meetlatten. Maar papier is geduldig. Daarom kijkt Jan met de Pet verder dan de bekende thema’s. Deze keer neemt Jan met de Pet het verkiezingsprogramma van de Christen Unie in Nieuwegein ter hand.

Wat gebeurt er als een verkiezingsprogramma niet begint bij cijfers of stenen, maar bij een Bijbeltekst? De ChristenUnie Nieuwegein doet precies dat. Geen technocratisch verhaal over targets en tabellen, maar een expliciete roeping: bid voor de stad en zet je in voor haar vrede en voorspoed. Dat is helder, principieel en gedurfd. Maar het roept ook een vraag op die in maart beantwoord moet worden: hoe verhoudt een christelijk kompas zich tot een stad die allang niet meer één verhaal kent?

Jan met de Pet slaat het programma open en leest het niet als beleidsstuk, maar als wereldbeeld. Jan ziet het meteen op pagina één: Jeremia 29:7. *'Bid tot de HEER voor de stad … zet je in voor haar voorspoed en vrede.'* Geen vage verwijzing, geen subtiele knipoog. Gewoon voluit. Dit is onze bron, zegt de ChristenUnie. De voorspoed van de stad is jullie voorspoed. Jan waardeert die eerlijkheid. Geen marketinglaagje over *waarden* zonder ze te benoemen. Hier staat gewoon: wij laten ons leiden door de Bijbel. Maar hij weet ook: in een stad als Nieuwegein is dat niet vanzelfsprekend de taal van iedereen.

Het programma hangt aan drie werkwoorden: aanpakken, vereenvoudigen, vasthouden. Dat klinkt daadkrachtig en overzichtelijk. Toch valt Jan iets op. Van die drie woorden is *vasthouden* het meest veelzeggend. Vasthouden aan middenhuur. Vasthouden aan preventie. Vasthouden aan groen. Vasthouden aan zorgcirkels. Vasthouden aan een behoudende financiële koers. En zelfs: vasthouden aan de waarde van de zondag.

Dat zegt iets over de geest van dit programma. De ChristenUnie is geen partij van revolutie. Zij is een partij van behoud. Wat goed is, moet beschermd worden tegen de grilligheid van de tijd. Jan begrijpt dat instinct. Maar hij vraagt zich af: wanneer wordt vasthouden verzet tegen verandering?

De zondag als moreel anker
De passage over de zondag springt eruit. Regelmatige rust versterkt het welzijn van iedereen in de stad. Dat is geen economisch argument, maar

(*verder lezen*)

FOTO: AREND BLOEMINK

KUNST EN CULTUUR

KOM een kijkje achter de schermen nemen

KOM erachter hoe het achter de schermen van DE KOM eraan toe gaat. Leer **DE KOM** kennen door de ogen van de artiest en betreed plekken waar je normaal gesproken als bezoeker niet komt. Vragen stellen is toegestaan! De rondleiding duurt ongeveer 1,5 uur en wordt afgesloten met een drankje in het theatercafé. Je moet goed ter been zijn en trappen kunnen lopen om de rondleiding te kunnen volgen.

- zaterdag 28 februari
- zaterdag 7 maart
- zaterdag 14 maart
- zaterdag 21 maart

- 10.00 uur
- € 6,00

JAN MET DE PET

‘Rust, rentmeesterschap en grenzen, dit is de ChristenUnie Nieuwegein’

(vervolg)

een moreel argument. Niet alles wat kan, moet. Dat is een tegenstem in een samenleving die 24 uur per dag draait. Jan vindt dat moedig. Tegelijk weet hij dat Nieuwegein geen homogene gemeenschap meer is. Voor de een is zondag heilig, voor de ander gewoon een werkdag. De ChristenUnie kiest hier duidelijk positie. De vraag is niet of dat mag, maar of het gedragen wordt.

Digitale menselijkheid
Interessant is hun nadruk op *digitale menselijkheid* en terughoudendheid bij AI. Altijd ruimte voor persoonlijk contact, bescherming van privacy. Jan ziet hier een partij die geleerd heeft van de fouten van de overheid. Geen algoritmes die anoniem beslissen over levens. De menselijke maat terug. Dat past bij hun bredere visie: overheid als beschermer, niet als systeem. Maar het blijft ook vaag. Hoe voorkom je dat voorzichtigheid omslaat in bestuurlijke traagheid? Technologie is geen vijand, maar een middel.

Gemeenschap boven individu
Door het hele programma heen klinkt hetzelfde refrein: gemeenschap. Zorgcirkels rondom voorzieningen. Ideeënmarkt om inwoners te betrekken. Mantelzorg ondersteunen. Buurten versterken. De ChristenUnie gelooft niet in de autonome burger die het zelf maar uitzoekt. Zij gelooft in verbondenheid. Dat is sympathiek. Maar het betekent ook dat de overheid een actieve rol krijgt in het organiseren van die verbondenheid. De gemeente als morele actor. Jan vraagt zich af: hoeveel ruimte blijft er voor wie gewoon zijn eigen gang wil gaan?

Rentmeesterschap en grenzen
Het hoofdstuk over rentmeesterschap is consistent. Groen beschermen, afval verminderen, isolatie stimuleren. Niet als hype, maar als opdracht. En tegelijk een harde lijn tegen mensenhandel en geweld tegen vrouwen. Hier laat de ChristenUnie zien dat zorg en norm samen kunnen gaan. Vrede vraagt grenzen. Dat sluit weer aan bij Jeremia 29:7. Vrede is niet vrijblijvend. Vrede vraagt inzet.

De kern van de keuze
Wat Jan uiteindelijk leest, is geen los pakket aan maatregelen. Het is een samenhangend verhaal. Nieuwegein als gemeenschap waarvoor je verantwoordelijkheid draagt. Een overheid die niet neutraal wil zijn, maar normatief. De ChristenUnie belooft geen spektakel.

Geen grote woorden over systeemverandering. Zij belooft trouw. Trouw aan waarden, aan gemeenschap, aan wat zij als goed beschouwt. Dat is krachtig en helder. Maar het is ook een keuze. Want wie op de ChristenUnie stemt, stemt niet alleen op beleid. Hij stemt op een wereldbeeld waarin geloof niet privé is, maar richting geeft aan bestuur.

Jan met de Pet kijkt nog eens naar die zin uit Jeremia: de voorspoed van de stad is jullie voorspoed. Hij denkt: dat klinkt mooi. Maar in een stad met duizend overtuigingen is de echte vraag altijd dezelfde.

Wie bepaalt wat voorspoed is?

Jan met de Pet

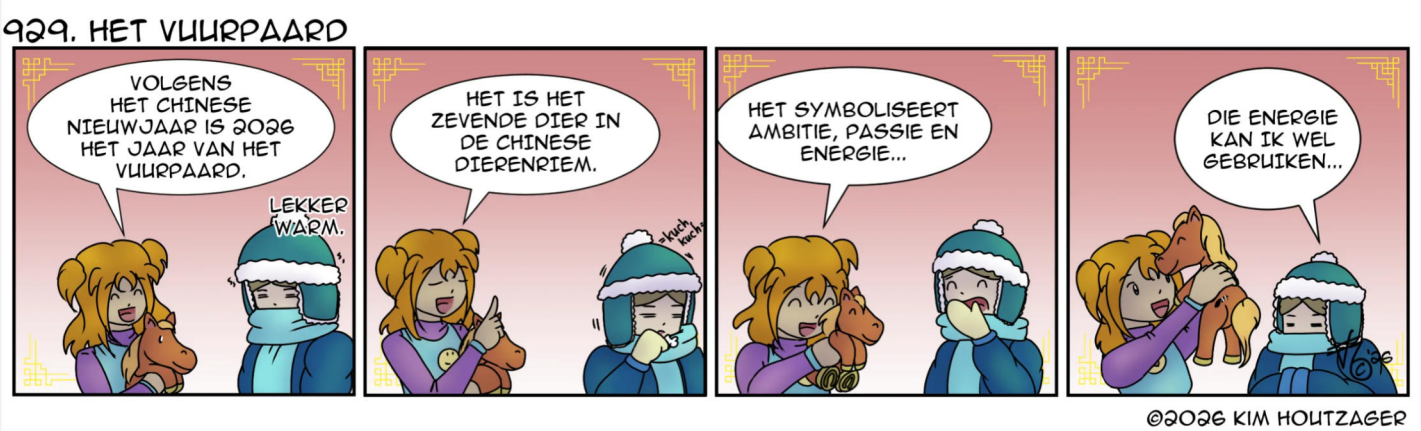

DE STRIP VAN KIM HOUTZAGER

Iedere week tekent Kim Houtzager www.keep-in-mind.nl de Pen-i strip. Ze neemt u mee in haar leven, een wereld vol verrassingen met zo nu en dan een snufje magie. De strip gaat altijd over Nieuwegeinse gebeurtenissen of over het dagelijks leven van Kim. Het meisje Pen-i en haar kleine broertje E-than spelen de hoofdrol in de strip, soms bijgestaan door Kim, mensen uit haar leven en andere Nieuwegeiners.

Kim woont in Nieuwegein en maakt de 'ups & downs' van de stad dagelijks mee. Het is Kims droom om professioneel illustrator en auteur te worden en dat elke Nieuwegeiner Pen-i (her)kent. Nou, na zoveel jaar is dat inmiddels gelukt hoor, vandaag aflevering 929!

Kim: *'Het Chinese Nieuwjaar wordt dit jaar van dinsdag 17 februari tot en met dinsdag 3 maart gevierd. 2026 is het jaar van het Paard. De meeste mensen weten van de Chinese dierenriem af, maar wist je dat elk jaar ook zijn eigen element krijgt? 2026 is het jaar van het Vuurpaard! Wat ga jij van dit jaar maken?'*

NIEUWEGEIN VAN BOVEN — DOOR DJAYDEN

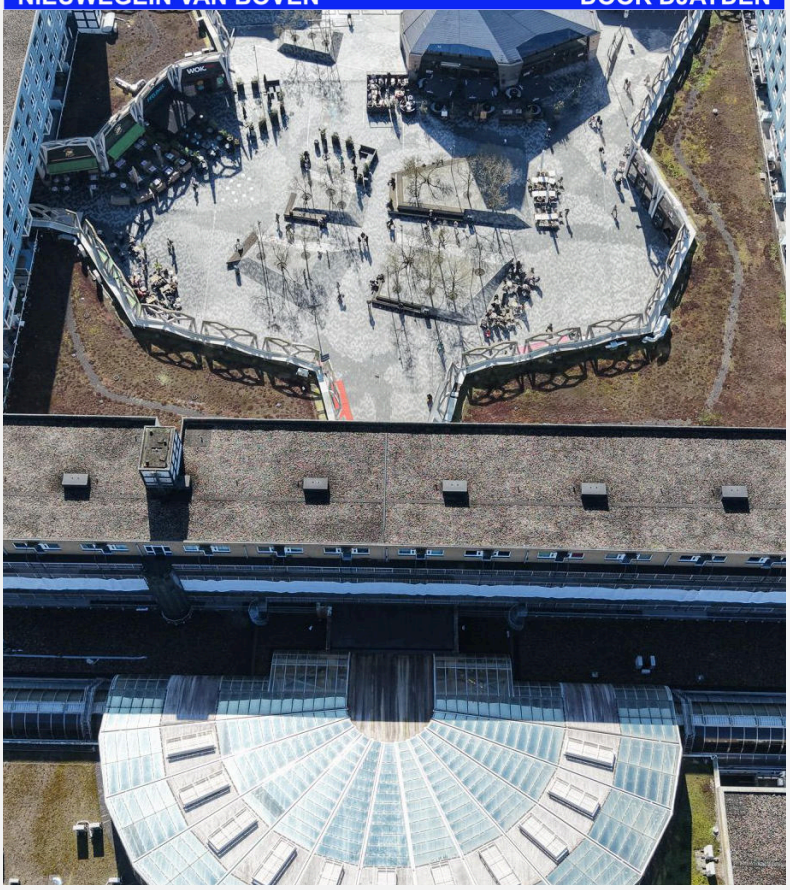

ADVERTORIAL

Waarom eiwit in het dagelijks leven belangrijker is dan veel mensen denken

Een moderne levensstijl vraagt veel van het lichaam. Lange werkdagen, mentale belasting en weinig tijd om bewust te eten zorgen ervoor dat voeding vaak functioneel wordt in plaats van voedzaam. Juist daardoor ontstaat ongemerkt een tekort aan eiwitten. Niet extreem of acuut, maar structureel laag. Dat tekort blijft lang onopgemerkt, terwijl het wel degelijk invloed heeft op energie, verzadiging en het behoud van spiermassa.

Onbewust te weinig eiwit door dagelijkse routines
Veel volwassenen eten op vaste momenten, maar niet altijd even uitgebalanceerd. Ontbijt bestaat vaak uit brood of granen, de lunch is snel en licht, en het avondeten moet vooral praktisch zijn. In die verdeling ontbreekt regelmatig een volwaardige eiwitbron. Eiwitrijke producten worden bovendien nog vaak geassocieerd met sporters, terwijl ze juist voor iedereen relevant zijn.

Wanneer maaltijden vooral bestaan uit koolhydraten en vetten, ontstaat sneller een energiedip. Ook het verzadigingsgevoel houdt minder lang aan. In dit deel van de voeding speelt kwalitatief eiwit een sleutelrol. Een voorbeeld van zo'n hoogwaardige bron is wei-eiwit van grasgevoerde koeien, dat door de samenstelling goed opneembaar is en aansluit bij een bewuste voedingskeuze.

Effecten op verzadiging en energieniveau
Eiwitten beïnvloeden meerdere processen tegelijk. Ze dragen bij aan een stabielere bloedsuikerspiegel en zorgen ervoor dat

(*verder lezen*)

FOTO: ALEXIA VAN DER MEULEN

KUNST EN CULTUUR

Theatertour Iris Rulkens

Hier is Iris Live op 28 februari in DE KOM is een voorstelling vol humor, daddy issues, anekdotes, eerlijkheden, mooie liedjes, herkenbare struggles én een boodschap. Iris Rulkens werd bekend en razend populair op Instagram met hilarische typetjes en perfecte imitaties. In haar theatertour gooit ze alle kaarten op tafel en deelt openhartig haar ervaringen.

- zaterdag 28 februari
- 20.15 uur
- € 25,50

NIEUWS EN WIJKNIEUWS

De Beugelaer van februari 2026 staat weer klaar
'Van bruggenles tot wereldreis'

Een dun laagje sneeuw op de kade, het zachte licht over de Vaartsche Rijn en de witte armen van de bruggen die statig boven het water hangen. Vreeswijk laat zich in de wijkkrant van februari van zijn mooiste kant zien.

Deze editie van De Beugelaer staat bol van verhalen die laten zien hoe Vreeswijk bruist, ook midden in de winter. Havenmeester Ton Vermeulen neemt lezers mee op een denkbeeldige wandeling langs de zes bruggen van het dorp. Wie dacht dat het er maar een paar waren, krijgt bijles. Van Wilhelminabrug tot Kippenbrug, ineens kijk je anders naar het water dat zo vanzelfsprekend door het dorp stroomt.

Ondertussen wordt er stevig gewerkt aan de Koninginnensluis. Balanceren tussen behoud en vernieuwing heet het treffend. Een monument uit 1892 dat klaar wordt gemaakt voor de toekomst, zonder zijn ziel te verliezen. Het is geen simpele opknapbeurt, maar een precisieklus waarbij techniek, historie en leefbaarheid samenkomen. Ook de wijk zelf roert zich. Vreeswijkers denken mee over hoe overlast tijdens de renovatie beperkt kan blijven. Overleg, korte lijnen, een bouwapp, het dorp laat zien dat samenwerken geen loze kreet is.

Wie liever wil kaarten dan vergaderen, kan terecht op 't Laantje. Drie middagen per week wordt daar fanatiek maar vooral gezellig geklaverjast. Geen broodkaarters, wel koffie voor een euro en verhalen die minstens zo rijk zijn als de punten op tafel.

En dan is er nog Lauren Koster. Vijftien jaar, Vreeswijks, en vastbesloten om zes maanden mee te zeilen naar de Cariben met School at Sea. Een droom van 30.000 euro, doorzettingsvermogen en workshops kerstkaarten maken in het Fort. Groter denken dan het dorp, maar het dorp wel meenemen.

De Beugelaer laat ook de jeugd aan het woord in de Kinderclub, duikt in de geschiedenis van Friezenwijk en blikt vooruit op de politieke avond in Fort Vreeswijk op 11 maart. Want ook richting de gemeenteraadsverkiezingen laat het dorp zijn stem horen. Kortom, deze wijkkrant is meer dan een PDF-je of een stapel papier. Het is een momentopname van een dorp dat werkt, discussieert, droomt en doorzet.

De nieuwste Beugelaer is nu weer digitaal te downloaden via De Digitale Stad Nieuwegein. Even klikken op deze link, even lezen, en je bent weer helemaal bij als 't om Vreeswijk gaat. Binnenkort valt hij op de mat bij de bewoners in de wijk.

KUNST EN CULTUUR

Muziekcafé voor ouderen

Het Nationaal Ouderenfonds gaat op 3 maart in **DE KOM** *doordraaien* met *Het Muziekcafé*. Er is live muziek uit jouw tijd: muzikale herinneringen van je favoriete *grijs gedraaide* hits. Een sfeervolle middag boordevol herkenbare muziek. De toegang is gratis. Je moet je wel even aanmelden.

- dinsdag 3 maart
- donderdag 9 april

- 14.00 uur
- gratis
- theatercafé
- aanmelden via 088 344 2000 of evenementen@ouderenfonds.nl

ZORG EN WELZIJN

Nieuwegein in top 15 ongezondste lucht van Nederland

Nieuwegein staat in de top 15 gemeenten met de ongezondste lucht van Nederland. Dat blijkt uit onderzoek van het journalistieke platform Pointer, dat op basis van fijnstof- en stikstofdioxidewaarden een vervuilingsscore per gemeente berekende. De waarden in Nieuwegein liggen boven de advieswaarden van de Wereldgezondheidsorganisatie.

Wie hier woont, weet dat schone lucht geen vanzelfsprekendheid is. De stad ligt ingeklemd tussen de A2, A12 en de A27, met dagelijks tienduizenden auto's en vrachtwagens. Aan de westkant stroomt het Amsterdam-Rijnkanaal, een van de drukste vaarwegen van Europa. Aan de zuidzijde ligt De Lek, waar eveneens veel scheepvaart passeert. Tel daar de bedrijventerreinen, distributiecentra en het regionale verkeer bij op en het plaatje is compleet.

Wat zeggen de cijfers
De Wereldgezondheidsorganisatie hanteert scherpe advieswaarden voor fijnstof (PM2.5 en PM10) en stikstofdioxide. Alles daarboven is aantoonbaar schadelijk voor de gezondheid. Volgens de analyse van Pointer overschrijdt Nieuwegein die normen structureel. De vervuilingsscore, gebaseerd op jaargemiddelden, plaatst de stad in de nationale top 15.

Dat is geen theoretisch probleem. Iedere vier seconden ademen we in. Meer dan twintigduizend keer per dag. In die lucht zitten stoffen die diep in de longen doordringen.

Wat doet dat met je gezondheid
Fijnstof is de grootste boosdoener. Daarna volgen stikstofdioxide en ozon. Ze kunnen op korte termijn klachten veroorzaken zoals hoesten, droge ogen en kortademigheid. Op langere termijn leiden ze tot chronische schade. Denk aan astma en COPD.

Volgens het Longfonds verliezen Nederlanders gemiddeld tien maanden levensverwachting door luchtvervuiling. Baby's lopen zelfs al in de baarmoeder gezondheidsschade op. Voor inwoners met bestaande longklachten is het effect direct merkbaar. Zij ervaren sneller benauwdheid of vermoeidheid, zeker op warme dagen of bij windstil weer, wanneer vervuiling blijft hangen boven de regio.

Nieuwegein
De ligging van Nieuwegein is logistiek ideaal, maar qua luchtkwaliteit

(*verder lezen*)

Gall&Gall
Winkelcentrum Galecop

SPORT

Nieuwegein kan meevechten

Portemonnee gezocht voor EK-avontuur

Vier sporters uit Nieuwegein hebben zich geplaatst voor het Europees Kampioenschap 2026 I.T.F. Taekwon-Do in het Sloveense Maribor. Emily, Mailinh, Milou en Elena maken samen met hun coach Wouter half april dit jaar deel uit van het Nederlands Team en komen uit op de onderdelen tul, stijlvormen, en sparren.

Dat is geen kleine prestatie. Selectie voor het EK betekent dat zij zich op nationaal niveau hebben onderscheiden. Naast studie en werk trainen zij meerdere keren per week om op topniveau te kunnen presteren. Wie ooit een taekwondotraining heeft bijgewoond weet dat dit geen vrijblijvende sport is, discipline, techniek en uithoudingsvermogen staan centraal.

Kosten lopen snel op
Deelname aan een internationaal kampioenschap vraagt echter meer dan alleen sportieve inzet. Denk aan intensieve trainingen, trainingskampen, inschrijfgelden, reis- en verblijfskosten en verplichte teamkleding. Anders dan bij sommige andere topsporttrajecten ontvangen deze sporters geen structurele overheidssteun. Dat betekent simpelweg dat zij de kosten grotendeels zelf moeten dragen.

Om hun deelname aan het EK mogelijk te maken is daarom een crowdfundingactie gestart via GoFundMe. Inmiddels is al € 890 ingezameld. Met de actie hopen zij voldoende middelen in te zamelen om de reis naar Slovenië en de voorbereiding daarop financieel haalbaar te maken

Maribor als sportief doel
Het Europees Kampioenschap I.T.F.

(*verder lezen*)

ZORG EN WELZIJN

Nieuwegein in top 15 ongezondste lucht van Nederland

(vervolg)

problematisch. De A2 en A27 zorgen voor een constante uitstoot van stikstofdioxide en ultrafijnstof. Binnenvaartschepen op het Amsterdam-Rijnkanaal en De Lek stoten fijnstof en stikstofoxiden uit, vaak op dieselmotoren die minder streng gereguleerd zijn dan wegverkeer. Bedrijventerreinen en distributiehubs trekken extra vrachtverkeer aan.

De combinatie van snelwegen, waterwegen en regionale verkeersstromen maakt dat de lucht hier een mix is van verschillende bronnen. Die mix verandert per dag en per weersituatie, maar de jaargemiddelden blijven boven de gezondheidsadviezen.

Wat kan er gebeuren
Het Longfonds biedt inwoners van Nieuwegein een actiepakket *'Gezonde Lucht'* aan, juist in aanloop naar de gemeenteraadsverkiezingen. Het pakket bevat onder meer een voorbeeldbrief om luchtkwaliteit op de politieke agenda te zetten, illustraties over gezondheidseffecten en een poster voor het raam.

De gedachte daarachter is helder: druk op de politiek werkt het best als verkiezingen in zicht zijn. Partijen schrijven nu hun plannen. Wie schone lucht belangrijk vindt, kan dat moment benutten. Maar actie stopt niet bij een brief. Structurele verbetering vraagt om keuzes. Denk aan:

- strenger beleid rond houtstook,
- stimulering van elektrisch vervoer,
- walstroom voor binnenvaartschepen zodat motoren uit kunnen in de haven,
- vergroening langs snelwegen als bufferzone,
  betere monitoring in woonwijken dicht bij de A2 en het kanaal.

Dat zijn geen vrijblijvende maatregelen. Ze raken economische belangen, mobiliteit en ruimtelijke ordening.

Politieke inzet richting verkiezingen 2026
Met de gemeenteraadsverkiezingen van 2026 in aantocht is luchtkwaliteit een thema dat niet langer onderaan de stapel kan blijven liggen. Nieuwe woningbouwplannen, verdere ontwikkeling van bedrijventerreinen en groei van logistiek verkeer zetten extra druk op de lucht.

De vraag is niet alleen hoeveel huizen er komen, maar ook hoe schoon de omgeving is waarin mensen straks wonen. Nieuwe wijken vlak bij snelwegen of drukke vaarwegen vragen om harde keuzes over infrastructuur en uitstootbeperking.

Conclusie
Nieuwegein is geen industriestad, maar wel een verkeersknooppunt. Dat heeft een prijs. De cijfers laten zien dat die prijs deels in onze longen terechtkomt. Schone lucht is geen luxe. Het is basale volksgezondheid. De komende maanden zal moeten blijken welke politieke partijen bereid zijn daar concreet beleid tegenover te zetten. Want tussen snelweg en kanaal blijft de vraag hangen: hoe gezond willen we dat Nieuwegein werkelijk is?

SPORT

Nieuwegein kan meevechten
Portemonnee gezocht voor EK-avontuur
(vervolg)

Taekwon-Do wordt in 2026 gehouden in Maribor, Slovenië. Daar nemen de beste taekwondoka's uit heel Europa het tegen elkaar op. Voor de Nieuwegeinse talenten is plaatsing al een kroon op hun werk, maar ze willen meer dan alleen deelnemen. Ze gaan voor sportieve resultaten.

Volgens de initiatiefnemers draait het traject niet alleen om medailles, maar ook om persoonlijke ontwikkeling. Doorzettingsvermogen, zelfvertrouwen en internationale ervaring zijn minstens zo belangrijk.

Oproep aan Nieuwegein
De sporters hopen op steun vanuit hun eigen stad. Lokale betrokkenheid kan voor hen het verschil maken tussen wel of niet deelnemen aan het EK. Doneren kan via de speciale actiepagina.
Wie de sporters wil steunen, kan daar een bijdrage doen. Ook delen via sociale media helpt om het bereik te vergroten.

Nieuwegein heeft vaker laten zien sporttalent een warm hart toe te dragen. Nu is het aan de stad om deze vier vechters richting Slovenië een extra zet in de rug te geven.

ZORG EN WELZIJN

Waar komt de vuile lucht in Nieuwegein vandaan?
Dit zijn de grootste bronnen

De ranglijst, opgesteld door Pointer op basis van metingen van onder meer fijnstof en stikstofdioxide, laat zien dat de concentraties in de stad structureel boven de advieswaarden van de Wereldgezondheidsorganisatie liggen. Maar waar komt die vervuiling precies vandaan? En waarom is Nieuwegein extra kwetsbaar?

Wat meten Pointer en het RIVM
Pointer baseert zich op jaargemiddelden van fijnstof (PM2.5 en PM10) en stikstofdioxide. Dat zijn stoffen die diep in de longen kunnen doordringen en waarvan bekend is dat ze gezondheidsschade veroorzaken. Het RIVM hanteert dezelfde meetstoffen in de landelijke monitoring.

Het gaat dus niet om een paar slechte dagen, maar om structurele blootstelling over langere tijd. Juist die jaargemiddelden bepalen hoe *'gezond'* of *'ongezond'* de lucht in een gemeente gemiddeld is.

Snelwegen, scheepvaart en logistiek: drie grote bronnen rond de stad
De ligging van Nieuwegein is bepalend. De stad ligt tussen de A2, A12 en A27, met dagelijks intensief personen- en vrachtverkeer. Verkeer is een belangrijke bron van stikstofdioxide en (ultra)fijnstof. Daarnaast loopt het Amsterdams-Rijnkanaal langs de westkant en de Lek langs de zuidkant.

Binnenvaartschepen stoten eveneens stikstofoxiden en fijnstof uit, vooral bij oudere dieselmotoren. Tel daarbij op dat Nieuwegein veel regionale bedrijvigheid aantrekt met bijbehorend vrachtverkeer, en de combinatie van bronnen wordt al snel duidelijk.

Waarom juist Nieuwegein structureel hoger scoort
Het probleem is niet één bron, maar de combinatie. Snelwegen, waterwegen en regionale logistiek liggen dicht op woonwijken. Bij windstil weer kan vervuiling blijven hangen, zeker in gebieden waar bebouwing de luchtstroming beperkt. Het gevolg is dat pieken elkaar versterken en de jaargemiddelden hoger uitvallen. Het RIVM wijst er in algemene zin op dat locaties dicht bij drukke infrastructuur structureel hogere concentraties meten dan open gebieden.

Wat inwoners hier dagelijks van merken
Voor veel inwoners blijft luchtvervuiling abstract, tot klachten merkbaar worden. Mensen met astma of COPD ervaren sneller benauwdheid op dagen met weinig wind. Sporters langs drukke wegen merken dat inspanning zwaarder voelt. En ook zonder directe klachten ademt iedereen de vervuilde lucht in, elke dag opnieuw.

Luchtvervuiling veroorzaakt bovendien oxidatieve stress in het lichaam; stoffen als vitamine C, E en zink staan bekend om hun rol bij het beschermen van cellen tegen die schade. In regio's met extra belasting is aandacht voor voeding die rijk is aan antioxidanten daarom geadviseerd. Voor algemene voorlichting hierover verwijzen instanties vaak naar het Voedingscentrum; wie aanvullend wil lezen over voedingsstoffen en supplementen kan terecht bij het platform Infofitness.

Wat kan de gemeente wel en niet beïnvloeden
Niet alle knoppen zitten lokaal. Snelwegen en scheepvaart vallen grotendeels onder rijksbeleid. De gemeente kan wel sturen op houtstook, vergroening als buffer langs drukke routes, betere lokale metingen en het slim inrichten van verkeer in woonwijken.

Met de gemeenteraadsverkiezingen van 2026 in aantocht ligt de vraag op tafel hoe zwaar schone lucht moet meewegen bij nieuwe woningbouw en verdere logistieke ontwikkeling. De cijfers van Pointer laten in elk geval zien dat luchtkwaliteit geen randonderwerp meer is, maar een structureel gezondheidsvraagstuk voor Nieuwegein.

FIETSFOTO VAN DE MAAND

Clarion Wegerif van de Fietsersbond Nieuwegein, vertelt elke maand met één Nieuwegeinse fietsfoto met bijschrift wat haar bezighoudt of treft. Deze vind je iedere maand op De Digitale Stad Nieuwegein.

Clarion: *'Stem op 18 maart voor de fiets! De vrijwilligers van Fietsersbond Nieuwegein vergeleken alle verkiezingsprogramma's. D66 rijdt in Nieuwegein aan kop als het gaat om fietsvriendelijkheid, op een bandbreedte gevolgd door GroenLinks-PvdA. Op grote afstand volgen Lokale vernieuwing/VSP en CDA en helemaal in de staart van het peloton rijden VVD en Forum voor Democratie. We scoorden de programma's op onderdelen als max 30 km/uur en knippen in wijkwegen, schoolzones en toegankelijke fietsenstallingen. Nieuwsgierig? Bekijk het verhaal en alle scores.'*

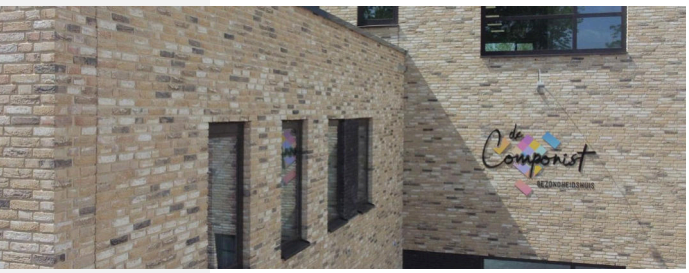

KUNST EN CULTUUR

Muziekverhalen bij Buurtplein De Componist

Op verschillende donderdagen tot aan de zomer neemt KOM-docent Elsie Reiziger bij Buurtplein De Componist je mee in een muzikaal verhaal. Aan de hand van muziekfragmenten en persoonlijke anekdotes vertelt zij over een muziekstijl, componist of artiest. De bijeenkomsten zijn laagdrempelig en interactief: er is ruimte om herinneringen en verhalen te delen die de muziek oproept. Je mag luisteren, meedenken, reageren of gewoon genieten. *Het Muziekverhaal* vormt een fijne introductie op het concert dat de opvolgende zondag plaatsvindt bij Buurtplein **De Componist, Diepenbrocklaan 1-3**, maar is ook los te bezoeken.

- donderdag 19 maart
- **The Beatles**
- 12.30 - 13.30 uur
- gratis

- donderdag 28 mei
- **Jazz en bigband muziek**
- 12.30 - 13.30 uur
- gratis

- donderdag 25 juni
- **Het mooie Nederlandse lied**
- 12.30 - 13.30 uur
- gratis

NIEUWEGEIN VAN BOVEN — DOOR DJAYDEN

HOBBY EN VRIJE TIJD

Vertel je verhaal

Nieuwegeiners geven hun herinneringen een podium

Iedereen draagt verhalen met zich mee, verhalen vol liefde, over bijzondere ontmoetingen en over kleine momenten die groot bleken te zijn. Met het workshopreeks *Vertel je verhaal* krijgen inwoners van Nieuwegein de kans om hun verhalen tot leven te brengen.

Vijf weken lang komen deelnemers bijeen om onder begeleiding van Louise Mastenbroek en Esther Kornalijnslijper te werken aan hun eigen verhaal. Dat kan een persoonlijke herinnering zijn, een levensles, een grappige anekdote of een ontroerende gebeurtenis. Ervaring of voorkennis is niet nodig. De laatste workshop heeft een feestelijk tintje: de deelnemers delen dan hun verhaal met elkaar.

Vorig jaar was de workshopreeks een groot succes, niet alleen vanwege de mooie opbrengst, maar ook omdat de deelnemers een hechte groep vormden. Een van de deelnemers: *'Je kon vertellen met een lach en een traan, openstaan voor nieuwe ervaringen én verbaasd zijn over wat er elke keer uit de pen kwam'*. Samen herinneringen ophalen, lachen en elkaar inspireren, daar draait deze workshopreeks óók om.

Met *Vertel je verhaal* laten de organiserende partners zien hoe krachtig verhalen kunnen zijn: ze verbinden mensen, geven betekenis aan ervaringen en brengen de stad dichter bij elkaar.

De workshopreeks is op 19 en 26 maart en 2, 9 en 16 april op Buurtplein Doorslag (Parelduiker 13). Deelname is gratis. Wie mee wil doen, kan zich opgeven via de online agenda van de Bibliotheek Nieuwegein.

De Bibliotheek Nieuwegein organiseert dit project in samenwerking met Buurtplein Doorslag, Movactor en theater DE KOM.

JAN MET DE PET

'CDA kiest voor fatsoen, maar durft het ook te kiezen?'

De redactie van De Digitale Stad Nieuwegein heeft de verkiezingsprogramma's van de lokale politieke partijen naast elkaar gelegd en vergeleken op zes hoofdthema's. Maar wie alleen vergelijkt, mist vaak waar het écht over gaat. Daarom leest Jan met de Pet de programma's zoals veel inwoners dat doen: tussen de regels door. Wat zegt een partij over mensen, over vertrouwen, over macht en over wie er wel en niet mee mag doen? Deze week het verkiezingsprogramma van het CDA in Nieuwegein.

Jan met de Pet heeft Helen Adriani tegenover zich. Ze glimlacht, rustig, beheerst. Blauwe blazer, vaste blik. Geen geschreeuw, geen theater. Het CDA in Nieuwegein presenteert zich als betrouwbaar midden, als anker in onrustige tijden. Jan roert in zijn koffie en zegt: '*Samen sterker. Dat klinkt mooi. Maar samen met wie, en sterker dan wat?'* Geen revolutie, maar correctie.

Wat Jan opvalt aan het CDA-programma is wat er níet in staat. Geen grote systeemkritiek. Geen breekijzers. Geen belofte om de stad radicaal om te gooien. Het is eerder een correctieprogramma. Repareren wat schuurt. Bijsturen waar het misloopt. Dat is degelijk. Maar ook veilig.

Het CDA gelooft zichtbaar in de tussenlaag van de samenleving. Vrijwilligers, mantelzorgers, buurtinitiatieven, ondernemers, verenigingen. Niet de markt als hoogste macht, niet de overheid als allesregelaar. Maar de gemeenschap. Jan knikt. *'Dat is sympathiek. Maar ook een beetje nostalgisch. Alsof iedereen nog lid is van de kerk, de voetbalclub en het zangkoor.'*

Morele ondertoon

Onder het hele programma zit een morele laag. Fatsoen. Normen. Verantwoordelijkheid. De aanpak van afvaldumping is daar een mooi voorbeeld van. Niet alleen praktisch, maar principieel. Wie zijn rommel neerpleurt, ondermijnt de gemeenschap.

Hetzelfde bij huiselijk geweld. Het CDA kiest duidelijk partij voor slachtoffers en wil desnoods daders uit huis zetten. Geen relativering, geen wolligheid. Dat is stevig. Maar Jan denkt hardop: *'Jullie willen fatsoen herstellen. Prima. Maar fatsoen laat zich niet verordenen. Hoe ga je dat doen zonder dat het moralistisch wordt?'*

(verder lezen)

ADVERTORIAL

Gebruiksgemak versus Veiligheidsprotocollen in Digitale Diensten

Consumenten verwachten dat online diensten razendsnel, intuïtief en naadloos functioneren. Of het nu gaat om het digitaal ondertekenen van een contract, het openen van een nieuwe bankrekening of het aanmaken van een account voor een streamingdienst, elke extra muisklik of wachttijd wordt ervaren als een hinderlijk obstakel. Gebruikers zijn gewend geraakt aan directe bevrediging van hun behoeften en hebben weinig geduld voor trage processen. Tegelijkertijd eisen diezelfde kritische gebruikers dat hun persoonlijke gegevens en financiële middelen hermetisch beveiligd zijn tegen de exponentieel groeiende dreiging van cybercriminaliteit.

Deze vormt een enorme operationele en strategische uitdaging voor dienstverleners, die constant moeten balanceren op het slappe koord tussen frictieloze toegang en robuuste beveiliging. De druk op bedrijven om deze balans te perfectioneren is groter dan ooit tevoren, aangezien de concurrentie slechts één klik verwijderd is. Waar vroeger een simpel wachtwoord volstond, zijn complexe meervoudige verificatiemethoden nu de norm geworden om identiteiten vast te stellen.

Dit zorgt echter onvermijdelijk voor een complexere klantreis die niet iedereen evenveel waardeert. Het vinden van het juiste evenwicht is niet langer een technische bijzaak voor de IT-afdeling, maar een cruciale bedrijfsstrategie die direct invloed heeft op klantbehoud en merkreputatie.

Het dilemma tussen snelle toegang en controle

Voor digitale dienstverleners is de onboardingfase het meest kritieke moment in de gehele klantrelatie. Als een registratieproces te lang duurt, te veel technische stappen bevat of te veel documentatie vereist, haken potentiële klanten massaal af voordat ze überhaupt gebruik hebben gemaakt van de dienst. Aan de andere kant opent een te soepel deurbeleid de poort voor fraudeurs die gretig misbruik maken van zwakke plekken in de beveiliging om accounts over te nemen of valse identiteiten te creëren. De noodzaak voor strengere digitale poortwachters is evident gezien de recente zorgwekkende cijfers over digitale criminaliteit in Nederland.

(verder lezen)

JAN MET DE PET

'CDA kiest voor fatsoen, maar durft het ook te kiezen?'

(vervolg)

Basisinkomen? Van het CDA?
Dan komt het moment waarop Jan zijn wenkbrauwen optrekt. Experimenteerruimte voor basisinkomen voor mensen die langdurig in de bijstand zitten. *'Wacht even,'* zegt hij. *'Het CDA dat openstaat voor onvoorwaardelijke uitkeringen?'*

Dat is geen klassiek rechts geluid. Dat is pragmatisme. Als mensen structureel niet aan het werk komen, blijf je ze dan controleren of geef je rust? Hier zie je een partij die niet bang is om ideologische grenzen op te rekken, zolang het binnen het kader van verantwoordelijkheid blijft. Want begeleiding blijft verplicht. Vrijheid, maar niet vrijblijvend. Dat is CDA in een notendop.

Gemeenschap als oplossing voor alles?
Toch schuurt het bij Jan. Het woord '*samen'* komt zó vaak terug dat het bijna een mantra wordt. Samen tegen eenzaamheid. Samen tegen armoede. Samen tegen verloedering. Samen in zorg. Samen in duurzaamheid.

Maar wat als samen niet lukt? Wat als buurten individualiseren? Wat als mensen geen tijd hebben voor mantelzorg? Wat als vrijwilligers opraken? Dan moet de overheid harder trekken. En daar blijft het CDA wat vaag. De gemeente ondersteunt, faciliteert, stimuleert. Maar waar is de grens? Wanneer wordt faciliteren gewoon overnemen?

Orde, rust en regelmaat
In mobiliteit en openbare ruimte zie je ook die behoefte aan orde. Sluipverkeer aanpakken. 30 kilometer in wijken. Gratis eerste uur parkeren. Gratis toiletten. Geen evenemententerrein in Parkhout. Dat laatste zegt veel. Rust boven reuring. Groen boven spektakel. Structuur boven experiment. Jan grijnst: *'Het CDA is niet van de rave in het park. Het is van de picknick met koffie in een thermoskan.'* Daar is niets mis mee. Maar het is wel een duidelijke keuze. De grote vraag: durven jullie kiezen?

Wat Jan uiteindelijk mist, is conflict. Niet het schreeuwerige conflict van de landelijke politiek, maar de echte lokale botsing van belangen. Als er straks minder geld is, waar snijdt het CDA dan als eerste? In cultuur? In sport? In zorg? In ambtelijke capaciteit? Het programma zegt dat voorzieningen prioriteit houden, maar elke euro kan maar één keer uitgegeven worden. Samen sterk klinkt goed. Maar samen betekent ook: samen pijn verdelen.

Het gesprek aan tafel
Helen blijft rustig. Ze straalt betrouwbaarheid uit. Geen populisme, geen grote woorden. Ze lijkt het type bestuurder dat liever een oplossing uitonderhandelt dan een tweet verstuurt. Jan kijkt haar aan en zegt: *'Jullie zijn het geweten van het midden. De partij die de boel bij elkaar wil houden. Maar soms moet iemand ook durven duwen. Wie duwt er bij het CDA?'* Ze glimlacht. Geen direct antwoord. En misschien is dat precies de strategie. Niet duwen. Niet trekken. Maar verbinden.

Jan neemt een slok en concludeert: '*Het CDA wil een stad die niet uit elkaar valt. Dat is een legitieme ambitie. Maar de vraag is of verbinden genoeg is in een tijd waarin alles schuift.'*

Hij zet zijn kopje neer. *'Betrouwbaar zijn is een kracht. Maar zonder scherpte wordt betrouwbaarheid voorspelbaarheid. En voorspelbaarheid wint niet altijd verkiezingen.'* Zo kijkt Jan met de Pet naar het CDA. Niet vijandig. Niet lyrisch. Maar kritisch, op het randje. Zoals het hoort in een stad die zichzelf serieus neemt.

Jan met de Pet

FOTO: BUREAU VERGEZICHT

KUNST EN CULTUUR

Burger, overheid en Shell zelf krijgen het woord in *De Zaak Shell*

De laatste witte mannelijke neushoorn is uitgestorven. Bosbranden, overstromingen en hitterecords zijn aan de orde van de dag. Waarom zit er dan toch zo weinig schot in het oplossen van het klimaatprobleem? En wie is daarvoor verantwoordelijk? In *De zaak Shell* op 3 maart in **DE KOM** krijgen Shell, de overheid, de consument én de burger elk het woord - en allemaal klinken ze verrassend overtuigend. Toch is deze voorstelling niet alleen herkenbaar en ongemakkelijk, maar ook hoopvol. *De zaak Shell* krijgt vijf sterren van de Volkskrant, vijf sterren van het NRC, is keuze van de criticus in de Theaterkrant en kreeg de regieprijs op het Nederlands Theater Festival.

- dinsdag 3 maart
- 20.15 UUR
- vanaf € 26,50

GEMEENTE

Nieuwegeinse informatiefolder maakt stemmen begrijpelijker

Nieuwegein kiest bij de komende gemeenteraadsverkiezingen voor een andere aanpak. Inwoners die mogen stemmen ontvangen uiterlijk 4 maart hun stempas in de brievenbus. Dit keer zonder traditionele begeleidende brief, maar met een nieuwe folder in begrijpelijke taal en met duidelijke afbeeldingen. De gemeente wil het stemmen daarmee toegankelijker maken voor iedereen.

Stap voor stap uitgelegd

De folder legt overzichtelijk uit hoe inwoners zich voorbereiden op het stemmen en hoe het stemmen zelf werkt. De uitleg is kort, concreet en ondersteund met afbeeldingen. Geen ambtelijke formuleringen, maar praktische informatie waar je direct iets aan hebt. Alle informatie is daarnaast terug te vinden op nieuwegein.nl/verkiezingen. Daar kunnen bezoekers gebruikmaken van een vertaaloptie en een voorleesfunctie. Daarmee is de informatie ook beter toegankelijk voor anderstaligen en inwoners met een visuele beperking.

Gemaakt met inwoners

De nieuwe folder is ontwikkeld binnen de proef *Betere Brieven*. Daarbij werd de eerdere begeleidende brief, die bij de Tweede Kamerverkiezingen in 2025 werd gebruikt, voorgelegd aan een online lezerspanel van dertig Nieuwegeiners. Ook mensen die moeite hebben met lezen en schrijven, via Stichting ABC, keken kritisch mee.

De reacties waren helder. Te veel informatie. Te druk vormgegeven. Te veel moeilijke woorden, zoals *lichamelijke gesteldheid* en *toegankelijk*. Eén van de panelleden was duidelijk: *'Dit blad belandt meteen in de krantenbak. Te veel tekst en kleur…'* Dat signaal nam de gemeente serieus.

Met de opgehaalde feedback werd een nieuwe versie ontwikkeld, dit keer als folder met afbeeldingen. Ook die werd opnieuw getest bij dezelfde groepen. Het resultaat: honderd procent van het online lezerspanel vond de nieuwe folder *heel begrijpelijk*. Eenennegentig procent gaf aan dat de afbeeldingen helpend zijn. Vanuit Stichting ABC werd gesproken van een enorme verbetering.

12 procent heeft moeite met lezen

Burgemeester Marijke van Beukering onderstreept het belang van duidelijke communicatie: *'Iedereen moet kunnen stemmen, ook als lezen niet vanzelf gaat. In Nieuwegein heeft ruim 12 procent van de inwoners moeite met lezen. Voor hen is duidelijke informatie extra belangrijk. Met deze nieuwe folder leggen we stap voor stap uit hoe je kunt stemmen. Zo zorgen we ervoor dat iedereen mee kan doen op 18 maart.'*

De cijfers maken duidelijk waarom deze stap nodig is. Wie moeite heeft met lezen, haakt sneller af bij lange, ambtelijke brieven. En als informatie niet landt, komt ook de opkomst onder druk te staan.

Handig om te weten

Op woensdag 18 maart zijn de gemeenteraadsverkiezingen, ook in Nieuwegein. Om te kunnen stemmen zijn twee dingen nodig: een stempas en een geldig identiteitsbewijs. De stempas zit in dezelfde envelop als de informatiefolder. Wie op 18 maart niet zelf kan stemmen, kan iemand anders machtigen om dat te doen. Meer informatie over de verkiezingen, stemlocaties en het machtigen is te vinden op nieuwegein.nl/verkiezingen.
Met de nieuwe folder kiest de gemeente voor een praktische, begrijpelijke benadering. Minder papier met moeilijke woorden, meer uitleg waar inwoners echt iets aan hebben. De vraag is nu vooral: leidt het ook tot meer mensen die daadwerkelijk hun stem uitbrengen?
18 maart zal het uitwijzen.

College moet duidelijkheid geven over UF-schuim in NIP-regeling

De GGD wil een verbod op UF-schuim, een isolatiemateriaal dat in spouwmuren wordt gespoten en formaldehyde kan uitstoten, een stof die kankerverwekkend is en DNA kan beschadigen. In het onderzoeksprogramma Zembla wordt melding gemaakt van meerdere locaties in Nederland waar bewoners gezondheidsklachten kregen. Daarbij worden ook particuliere woningen in Nieuwegein genoemd.

Dat is geen detail. Nieuwegein is de afgelopen jaren volop bezig met verduurzamen en na-isoleren, mede op initiatief van de wethouder Schouten (GroenLinks/PvdA) die Energietransitie, duurzaamheid en klimaat in haar portefeuille heeft.

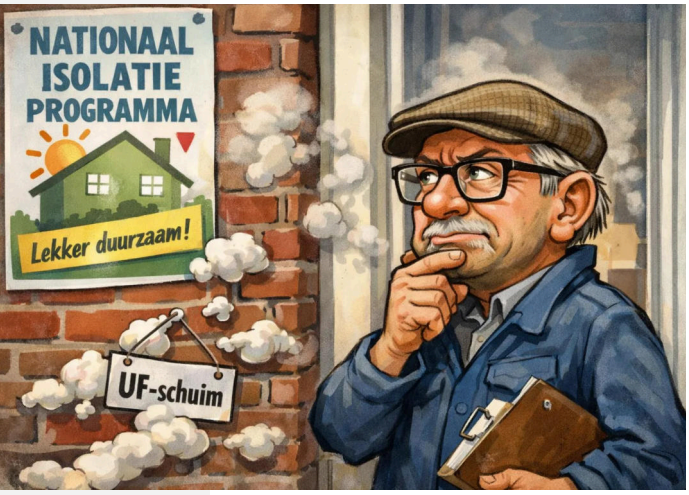

Nieuwegein zet terecht in op verduurzaming. Maar verduurzaming mag nooit ten koste gaan van gezondheid. Als isolatie bedoeld is om het wooncomfort te verhogen en energiekosten te verlagen, dan moet het materiaal veilig zijn.

De komende weken zal duidelijk moeten worden of het Rijk overgaat tot een verbod. Tot die tijd is openheid het sleutelwoord.

Oproep aan inwoners van Nieuwegein
Heb jij in de afgelopen jaren jouw spouwmuur laten isoleren? Onze redactie hoort graag van je:

- In welk jaar is de isolatie uitgevoerd
- Welk bedrijf voerde het werk uit
- Welk materiaal staat op de factuur
- Ervaar je gezondheidsklachten sinds de isolatie

Mail de redactie van De Digitale Stad Nieuwegein met jouw ervaringen.

Dat formaldehyde gevaarlijk is, is volgens Zembla al 45 jaar bekend bij de overheid. Uit interne documenten van het ministerie van Volksgezondheid blijkt dat topambtenaren al in 1980 een verbod op UF-schuim overwogen. Vanwege de hoge kosten van het vervangen van bouwmaterialen met formaldehyde werd daar niet voor gekozen. Dus ook in Nieuwegein had men moeten weten dat formaldehyde in woningen een gevaar vormde.

Wel kwam er een speciale commissie die advies moest uitbrengen over een maximaal toelaatbare concentratie van formaldehyde in woningen. Maar in deze commissie kreeg ook formaldehydefabrikant Akzo een belangrijke stem, schrijft Zembla. Volgens het medium bagatelliseerde het bedrijf de risico's van de stof, waarna de commissie besloot de bestaande norm niet te verlagen.

Via landelijke regelingen en gemeentelijke informatiecampagnes werden huiseigenaren gestimuleerd om hun woning energiezuiniger te maken. Spouwmuurisolatie is daarbij een veelgebruikte maatregel. UF-schuim, ureumformaldehyde-schuim, kan van buitenaf in de spouw worden gespoten en is technisch eenvoudig toe te passen, ook in bestaande bouw.

Gezondheidsklachten en onbewoonbare huizen
Volgens de GGD en betrokken deskundigen kan formaldehyde op korte termijn klachten veroorzaken als benauwdheid, hoofdpijn en huidirritatie. Op langere termijn is de stof kankerverwekkend. In enkele onderzochte gevallen waren de concentraties in woningen zo hoog dat bewoners het dringende advies kregen hun huis direct te verlaten. In andere gemeenten staan appartementen al jaren leeg omdat de waarden niet veilig genoeg dalen.

De GGD pleit daarom voor een landelijk verbod op het gebruik van dit materiaal. Ook hoogleraren risicoanalyse sluiten zich daarbij aan. Zij wijzen erop dat formaldehyde een zogeheten genotoxische stof is, wat betekent dat er volgens hen geen absoluut veilige ondergrens bestaat.

En Nieuwegein dan?
De grote vraag is nu: waar is dit materiaal in Nieuwegein toegepast? Openbaar zijn geen adressen bekend. Logisch, want gezondheidsdossiers zijn privacygevoelig. Maar vaststaat dat in het Zembla-onderzoek particuliere huiseigenaren in Nieuwegein worden genoemd als locatie waar klachten zijn gemeld.

Op de gemeentelijke website over isolatiesubsidies wordt UF-schuim bovendien genoemd als mogelijk toegepast materiaal binnen uitvoeringsregelingen. Dat betekent niet automatisch dat het grootschalig is gebruikt, maar wel dat het binnen het isolatie-instrumentarium voorkomt. Daarmee wordt het een lokale kwestie.

Als de GGD een verbod wil en er in Nieuwegein woningen zijn waar dit schuim zit, dan is transparantie cruciaal. Bewoners moeten weten waar ze aan toe zijn. Corporaties, gemeente en uitvoerders zullen duidelijkheid moeten geven over welke materialen zijn toegepast in recente isolatieprojecten.

Wat moeten bewoners doen?
Wie vermoedt dat UF-schuim in de spouwmuur zit, hoeft niet direct in paniek te raken. Goede ventilatie is verstandig. Zijn er gezondheidsklachten zoals benauwdheid, hoofdpijn of huidproblemen die niet verklaarbaar zijn, neem dan contact op met de GGD regio Utrecht. Zelf goedkope meters kopen om formaldehyde te meten wordt door de GGD afgeraden, omdat die vaak onnauwkeurig zijn.

Belangrijk is om eerst te kijken naar de eigen administratie. Offertes of facturen van spouwmuurisolatie vermelden doorgaans het gebruikte materiaal. Is dat niet meer te achterhalen, dan kan de uitvoerder mogelijk nog gegevens hebben.

FOTO: PR SUZANNE SANDERS

KUNST EN CULTUUR

The Kate Bush Story door Suzanne Sanders

In 1978 brak Kate Bush op negentienjarige leeftijd door met het nummer *Wuthering Heights*. Met haar hoge, dromerige stem, theatrale uitstraling en experimentele muziek was zij een unieke verschijning in de muziekwereld. In 2014 was ze voor het laatst live te bewonderen, maar tributeband Kate!, onder aanvoering van Suzanne Sanders en bekend van *The Tribute, Battle of the Bands*, neemt je op woensdag 4 maart in **DE KOM** mee terug in de tijd met *The Kate Bush Story*. Alle grote hits als *Wuthering Heights* en *Running Up That Hill* komen voorbij, maar ook minder bekende nummers.

- woensdag 4 maart
- 20.15 uur
- vanaf € 30,50

SPORT

s.v. Parkhout ondertekent SROI erkenning

Dinsdagmorgen 17 februari 2026, 11.00 uur. Een doorsnee dinsdagmorgen op het sportcomplex Parkhout in Nieuwegein. Op het voetbalveld voor de kantine lopen een twintigtal personen van zestig jaar en ouder, hun wekelijkse partijtje *walking voetbal* te spelen.

In de kantine van de sportvereniging s.v. Parkhout zijn ruim vijftig ouderen van vijfenzeventig jaar en ouder aanwezig, bij de wekelijkse bijeenkomst van de Stichting Maatschappelijk Parkhout (SMP). De hiervoor genoemde activiteiten spelen een heel belangrijke rol bij de totstandkoming van de SROI erkenning, legt wethouder economische Zaken Elly Eggengoor van de gemeente Nieuwegein uit, die de SROI-erkenning namens de Gemeente Nieuwegein komt ondertekenen. Samen met voorzitter Hans van der Meijden van s.v. Parkhout is het officiële moment daar, onder toeziend oog van alle aanwezigen.

Een simpele handeling maar in het voortraject is er nogal wat werk verricht om tot hier te komen. De sociale en maatschappelijke impact in Nieuwegein is een belangrijk gegeven binnen s.v. Parkhout. Maar met name de Sociaal Maatschappelijke werkzaamheden van het bestuur van Stichting Maatschappelijk Parkhout, heeft wel als vliegwiel gediend om deze erkenning tot stand te laten komen. Het doel is om uit de bijdragen van de SROI de sociale activiteiten van s.v. Parkhout en de Stichting Maatschappelijk Parkhout te borgen om zo de sociale impact te continueren.

SROI staat voor Social Return Off Investment
in het kort de uitleg wat SROI inhoudt.
Bedrijven hebben in hun ondernemersplan vaak ook een sociaal maatschappelijke paragraaf opgenomen. Bij openbare aanbestedingen vanuit de (lokale) overheid wordt per aanbesteding een SROI-percentage vastgesteld. De onderneming welke de aanbesteding verkrijgt is verplicht om het afgesproken percentage, aan een SROI erkende organisatie af te dragen. Meer informatie over de werkzaamheden van de Stichting Maatschappelijk Parkhout, vind je op de website van de Stichting.

FOTO: MICHIEL VOET

KUNST EN CULTUUR

Jeroen Spitzenberger in Tsjechovs *Oom Wanja*

Oom Wanja (Jeroen Spitzenberger) en zijn nichtje Sonja werken al hun hele leven op het boerenlandgoed van Sonja's vader, die als professor werkt in de grote stad. Als de professor na zijn pensionering terugkeert, beginnen de verhoudingen te schuiven en komen onuitgesproken verlangens aan de oppervlakte. Met *Oom Wanja* schreef Tsjechov een ontroerend en geestig klaaglied over knellende familiebanden, gemiste kansen, mislukte levens en liefdesverdriet. Alle personages treuren over hun verleden, dromen van een toekomst die nooit zal komen en zitten ondertussen vast in een ondragelijk hier en nu. Ze willen hun leven veranderen, maar weten alleen niet hoe.

- donderdag 5 maart
- 20.15 uur
- vanaf € 27,50
- DE KOM

Waar GroenLinks-PvdA gelooft in een zorgzame, sturende overheid, vraagt Jan met de Pet zich af hoeveel ruimte er nog overblijft voor vrijheid, bezit en het individu

JAN MET DE PET

'Vrijheid is mooi, zegt GroenLinks-PvdA, maar de gemeente beslist wel hoe'

De verkiezingsprogramma's zijn geschreven, de ambities uitgesproken. De Digitale Stad Nieuwegein legde de plannen van de lokale partijen al langs zes vaste meetlatten. Maar papier is geduldig. Daarom kijkt Jan met de Pet verder dan de bekende thema's.

GroenLinks-PvdA presenteert zich als het geweten van Nieuwegein: zorgzaam, solidair en met de overheid altijd dichtbij. In hun verkiezingsprogramma staat niemand alleen en blijft geen probleem onopgemerkt. Maar achter die warme woorden schuilt ook een stad waarin de gemeente steeds meer stuurt, corrigeert en organiseert. Jan met de Pet leest het programma niet als beleidsstuk, maar als een levensvisie, en vraagt zich af hoeveel ruimte er nog overblijft voor wie gewoon zijn eigen gang wil gaan.

Ik zal het maar meteen zeggen. Dit verkiezingsprogramma van GroenLinks-PvdA ademt betrokkenheid. Het is geschreven door mensen die hun stad kennen, die weten hoe het voelt als je net buiten de boot valt en die er heilig van overtuigd zijn dat de overheid een beschermende rol moet spelen. Dat is geen zwakte, dat is een politieke keuze. Maar het is ook meteen de achilleshiel van dit programma.

Wat mij als Jan met de Pet opvalt, is niet zozeer wat ze willen, maar hoe vanzelfsprekend alles wordt gepresenteerd. Alsof de stad een groot zorgzame gemeenschap is die alleen nog wat beter georganiseerd hoeft te worden. Meer ontmoetingsplekken, meer begeleiding, meer preventie, meer ondersteuning. Het woord *meer* komt in allerlei gedaanten terug, maar het woord *minder* nauwelijks. En juist daar begint het te knellen.

Neem de rol van de gemeente. GroenLinks-PvdA ziet die gemeente als regisseur, verbinder, opvoeder, beschermer, financier en moreel kompas tegelijk. Of het nu gaat om gezondheid, opvoeding, taalgebruik in brieven, digitale ethiek, dierenwelzijn of hoe mensen zich door de stad bewegen, de gemeente is overal bij. Dat geeft houvast aan wie het nodig heeft, maar roept ook de vraag op hoeveel ruimte er overblijft voor eigen initiatief dat niet in een beleidskader past.

Wat ik sterk vind, is de nadruk op het zogeheten voorliggend veld. Niet

(*verder lezen*)

FOTO: WILLEM VAN WALDERVEEN

KUNST EN CULTUUR

Vriendinnencomedy *Opvliegers*

Opvliegers: Op Safari! op 6 maart in **DE KOM** is een swingende vriendinnencomedy over vier hartsvriendinnen die in Zuid-Afrika op zoek gaan naar The Big Five, maar ondertussen vooral zichzelf tegenkomen. Tussen de safari's en wijnproeverijen door worden oude angsten overwonnen en nieuwe liefdes gevonden. Moniek moet leren loslaten, Shirley rekent af met de mannen die haar hebben teleurgesteld, Joke moet haar leven opnieuw opbouwen en Loes leert dat liefde op latere leeftijd minstens zo ingewikkeld is als een safari bij zonsondergang.

- vrijdag 6 maart
- 20.15 uur
- vanaf € 33,00

JAN MET DE PET

'Vrijheid is mooi, zegt GroenLinks-PvdA, maar de gemeente beslist wel hoe'

(vervolg)

alles medicaliseren, niet alles juridiseren, maar problemen vroeg signaleren in de wijk, bij sportverenigingen, scholen en buurtnetwerken. Dat is verstandig en goedkoper dan achteraf repareren. Tegelijkertijd lees ik weinig over de keerzijde. Wat als dat netwerk het niet aankan, of als vrijwilligers afhaken? De afhankelijkheid van betrokken burgers is groot, maar die betrokkenheid laat zich niet afdwingen met beleidsnota's.

Een ander punt dat opvalt, is de morele helderheid. GroenLinks-PvdA kiest duidelijk positie. Tegen discriminatie, tegen marktwerking in de zorg, tegen fossiele reclame, tegen vuurwerk, tegen fastfoodreclames, tegen overlastgevende verhuurders. Dat is consequent en ideologisch zuiver. Maar het betekent ook dat er weinig grijstinten zijn. Je staat aan de goede kant, of je moet worden bijgestuurd. Jan met de Pet vraagt zich dan af hoe inclusief dat voelt voor mensen die zich niet herkennen in die vanzelfsprekende consensus.

Interessant is ook de sterke nadruk op gedrag. Gezond eten moet makkelijker, ongezond eten moeilijker. Auto's moeten plaatsmaken, de straat moet terug naar de bewoners. Katten liever binnen, vuurwerk liever afgeschaft, houtstook aangepakt. Allemaal goed te verdedigen, maar het stapelt zich op. Voor veel inwoners voelt het leven al behoorlijk gereguleerd. Dit programma voegt daar nog een extra laag normstelling aan toe. Dat vraagt om draagvlak, en dat draagvlak wordt hier verondersteld, niet bewezen.

Wat ik mis, is twijfel. Niet omdat twijfel mooi is, maar omdat het realistisch is. Nieuwegein staat voor grote financiële keuzes, dat wordt erkend, maar zelden concreet gemaakt. Bijna elk probleem wordt beantwoord met investeren, uitbreiden of intensiveren. De rekening blijft abstract. Er staat dat Nieuwegein de laagste lokale lasten in de regio heeft en dat ook de OZB bespreekbaar is. Dat is eerlijk, maar het wordt niet doorvertaald naar wat dat betekent voor de gemiddelde bewoner van een rijtjeshuis in Fokkesteeg of Zuilenstein.

Ook opvallend is de manier waarop technologie wordt benaderd. Kunstmatige intelligentie mag, maar alleen transparant, uitlegbaar en onder toezicht van een ethische commissie. Dat klinkt geruststellend, maar ook wat defensief. Alsof innovatie vooral iets is dat ingedamd moet worden. Jan met de Pet mist hier de vraag hoe Nieuwegein juist kan profiteren van technologische ontwikkelingen zonder meteen in de rem te gaan.

Tot slot de toon. Het programma is warm, zorgzaam en goedbedoeld. Het spreekt over solidariteit, empathisch leiderschap en ongelijk investeren voor gelijke kansen. Dat zal veel mensen aanspreken. Maar het is ook een toon die weinig ruimte laat voor ongemak, weerstand of simpelweg een andere kijk op de wereld. Wie vooral zijn eigen boontjes wil doppen, voelt zich hier al snel een uitzondering die gecorrigeerd moet worden.

Mijn conclusie
GroenLinks-PvdA presenteert een samenhangend, doorleefd en moreel consistent programma. Het is geen losse verzameling beloften, maar een visie op hoe een stad zou moeten functioneren. Tegelijk is het een visie die sterk leunt op een actieve, sturende overheid en op een gedeeld waardenkader dat niet door iedereen vanzelfsprekend wordt gedeeld. Jan met de Pet ziet een partij met een groot hart en een volle agenda, maar ook met weinig twijfel en weinig ruimte voor het ongemak dat bij echte diversiteit hoort. Dat maakt dit programma overtuigend voor wie erin gelooft, en spannend voor wie zich afvraagt waar de ruimte blijft om gewoon je eigen gang te gaan.

Jan met de Pet

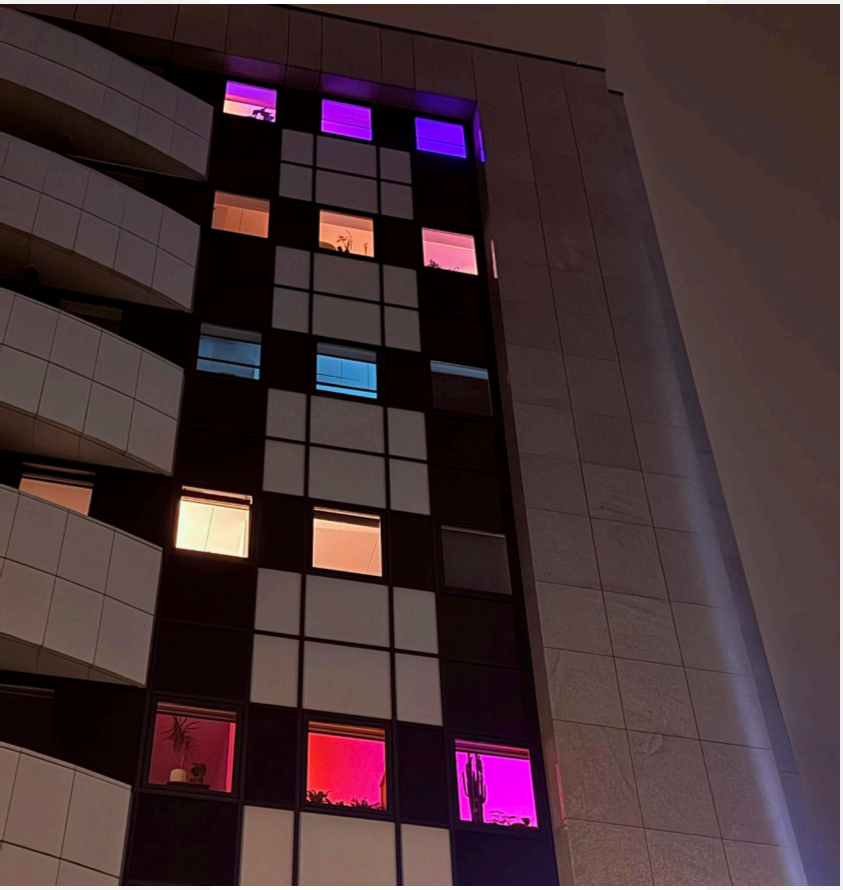

FOTO VAN DE WEEK

'Garden Bug' maakte naaststaande, aandachttrekkende en kleurrijke foto in Merwestein. We kwamen de foto tegen op Facebook. Mooi en intrigerend.
Een foto die vragen oproept. Een foto die commentaren oproept.

Ook wel eens een mooie, intrigerende, vragen oproepende foto in Nieuwegein gemaakt? Stuur 'm naar de redactie. Vermeld er kort bij waar, wanneer en waarom je de foto maakte en wij tonen 'm aan tout Nieuwegein. Inclusief naamsvermelding, want zo hoort het.

NIEUWS EN WIJKNIEUWS

Museumwerf
en wijkbusvrijwilligers bekroond

Ruggengraat van Vreeswijk krijgt erkenning

De vrijwilligers van de Museumwerf Vreeswijk hebben 25 februari de Vrijwilligers Award 2026 ontvangen. De prijs werd uitgereikt door Tom Verhoeve, fractievoorzitter van de D66 in Nieuwegein aan Volkert Munzebrock van de Museumwerf

Onder de paraplu van de Museumwerf vallen niet alleen de vrijwilligers die zich inzetten voor het historische werfterrein en het varend erfgoed, maar ook de vrijwillige chauffeurs van de wijkbus Vreeswijk-City, lijn 565. Die bus rijdt sinds 2021 en is voor veel inwoners een vaste schakel tussen Vreeswijk en Cityplaza.

Cement van de samenleving

Volgens Lokale Vernieuwing/VSP zijn het juist deze vrijwilligers die het verschil maken. *'Deze mensen zijn het cement van de samenleving'*, zo werd woensdag benadrukt, een formulering die ook eerder door burgemeester Marijke van Beukering werd gebruikt in haar waardering voor vrijwilligerswerk in de stad.

De inzet varieert van onderhoud aan historische schepen tot het veilig vervoeren van inwoners die minder mobiel zijn. Het gaat om praktische hulp, maar ook om ontmoeting en verbondenheid.

Opnieuw erkenning voor Robert Scholten

Bijzonder detail, raadslid en nummer twee op de kieslijst van Lokale Vernieuwing/VSP, Robert Scholten, maakt opnieuw deel uit van een bekroond vrijwilligersteam. In 2024 ontving Bouwspeeltuin Bouwgein, waar hij bestuursvoorzitter is, al de Vrijwilligers Award.
Dit keer gaat het om zijn rol als vrijwillige chauffeur op de wijkbus. Sinds de start in 2021 draait hij mee in het rooster. Geen symbolische betrokkenheid, maar gewoon diensten rijden, vroeg op, weer of geen weer.

Meer dan een prijs

De Vrijwilligers Award is meer dan een beker of oorkonde. In een stad waar veel wordt gesproken over participatie, leefbaarheid en sociale samenhang, laat deze onderscheiding zien dat een groot deel daarvan rust op mensen die er niets voor terugvragen.

Voor de Museumwerf betekent het erkenning voor jarenlange inzet voor het maritieme erfgoed van Vreeswijk. Voor de wijkbus is het een bevestiging dat laagdrempelig vervoer voor inwoners van grote waarde blijft.

Lokale Vernieuwing/VSP benadrukt dat betrokkenheid bij de samenleving en onafhankelijkheid van landelijke partijen kernwaarden zijn. 'Midden in de samenleving staan en doen wat nodig is voor Nieuwegein en voor elkaar', zo luidt de boodschap.

Wat afgelopen woensdag zichtbaar werd in Vreeswijk is simpel en tegelijk wezenlijk: zonder vrijwilligers geen Museumwerf, geen wijkbus, geen levendige gemeenschap. De award is dus niet alleen een prijs, maar een signaal. Nieuwegein draait op mensen die hun handen uit de mouwen steken.

FOTO: ANNE VAN ZANTWIJK

KUNST EN CULTUUR

Frictie bij cabaretier Tim Hartog

Iedereen wil een zo leuk en comfortabel mogelijk leven leiden, maar dat bereik je niet door zoveel mogelijk te consumeren. We hebben allemaal te dealen met gevoelens die je niet kunt verdoven. Confrontatie is nodig, frictie. Zonder wrijving geen glans. Beroepspiekeraar Tim Hartog geeft deze *Frictie* op 6 maart in **DE KOM**. *'Met een combinatie van scherpe grappen, meeslepende verhalen en subtiele emoties creëert Hartog een voorstelling die niet alleen vermakelijk is, maar ook aanzet tot nadenken. (...) 'Frictie' is een inspirerend voorbeeld van hoe humor en diepgang elkaar versterken. Tim Hartog laat een onuitwisbare indruk achter.'* (ilovetheater)

- vrijdag 6 maart
- 20.30 uur
- € 22,50

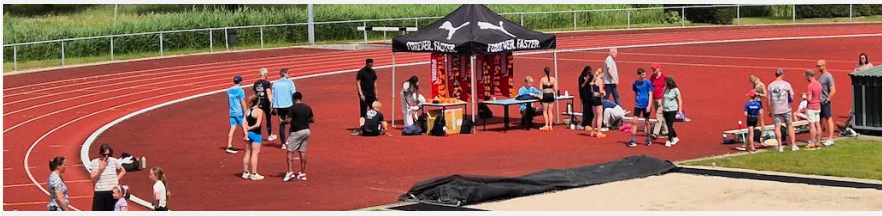

SPORT

Atverni daagt Nieuwegein uit
Van bank naar 5 kilometer

Wie al langer denkt: ik wil gaan hardlopen, maar het komt er niet van, krijgt eind maart een zetje in de rug. AV Atverni start op maandag 30 maart met een nieuwe editie van de cursus *Start met hardlopen*.

In tien weken tijd worden deelnemers stap voor stap begeleid naar hun eerste wedstrijd over 3 tot 5 kilometer. Geen wilde schema's van internet, geen overmoedige sprintjes in week één, maar een geleidelijke opbouw onder begeleiding van ervaren trainers.

Rustig opbouwen, blessures voorkomen
Veel beginnende lopers maken dezelfde fout: te snel, te ver en te vaak. Het resultaat laat zich raden, pijntjes, blessures of simpelweg afhaken omdat het te zwaar wordt. Atverni kiest nadrukkelijk voor een andere aanpak.

Er wordt gewerkt met een verantwoord opbouwschema waarin techniek, loopstijl en blessurepreventie centraal staan. De focus ligt niet alleen op conditie, maar ook op duurzaam kunnen blijven lopen. Het doel is helder: deelnemers moeten na tien weken niet alleen een afstand kunnen volbrengen, maar ook gemotiveerd zijn om door te gaan.

Trainen op een veilige locatie
De trainingen vinden plaats op de goed verlichte atletiekbaan op Sportpark Galecop. De verende ondergrond is vriendelijker voor gewrichten dan asfalt, wat vooral voor beginners een groot verschil maakt.

Daarnaast zijn er kleedkamers, douches en een kantine aanwezig. Dat maakt de drempel lager, zeker voor wie na het werk direct wil aansluiten en niet eerst thuis hoeft om te kleden.

Van baan naar weg
De cursus bestaat uit tien maandagavondtrainingen. In de laatste twee weken komt daar een extra training op een andere dag bij. Daarmee wordt de overstap gemaakt van de baan naar het lopen op de weg, zodat deelnemers voorbereid zijn op een echte wedstrijd.

Wie na afloop de smaak te pakken heeft, kan doorstromen naar de Keep-Fit groep van de vereniging. Atverni biedt vier gratis proeftrainingen aan om die stap laagdrempelig te maken.

Handig om te weten
De cursus start op maandag 30 maart en vindt wekelijks plaats van 19.30 tot 20.30 uur. De locatie is Sportpark Galecop. Deelname kost € 104, inclusief een officieel hardloopshirt. Aanmelden kan via de website van Atverni of door een mail te sturen naar startenmethardlopen@atverni.nl.

De cursus is bedoeld voor absolute beginners en herintreders die het lopen weer willen oppakken. Vanwege de fysieke inspanning adviseert de vereniging mensen met gezondheidstwijfels vooraf contact op te nemen met de huisarts.

Kortom, geen excuses meer. Wie dit voorjaar fit aan de start wil verschijnen, kan op 30 maart letterlijk de eerste stap zetten.

NIEUWS EN WIJKNIEUWS

Betaald parkeren rukt verder op in Nieuwegein

De gemeente Nieuwegein onderzoekt of betaald parkeren moet worden ingevoerd in de Rijtuigenbuurt. Bewoners hebben daarover een brief ontvangen met een uitnodiging om een digitale vragenlijst in te vullen. Dat kan nog tot 9 maart aanstaande. De uitkomst is bepalend: alleen als minimaal de helft van de huishoudens vóór stemt, kan het plan verder worden uitgewerkt.

Uit jaarlijkse metingen blijkt volgens de gemeente dat de parkeerdruk in de wijk *'op meerdere momenten in de week erg vol is'*. Afgelopen jaar is onderzocht waar de geparkeerde auto's vandaan komen. *'Een deel van de auto's komt van buiten de wijk'*, staat in de brief. Ook zouden bewoners zelf hebben gevraagd om de mogelijkheid van betaald parkeren te bekijken. Hieraan wordt getwijfeld door de bewoners in de wijk!

De gemeente Nieuwegein verwacht dat met betaald parkeren minder mensen van buiten de wijk hun auto in de Rijtuigenbuurt neerzetten. Dat zou meer ruimte moeten opleveren voor bewoners en hun bezoekers.

Helft moet vóór zijn
De enquête is geen vrijblijvende peiling. *'Er is steun als minimaal de helft van de bewoners vóór betaald parkeren is'*, schrijft de gemeente. Het college en de gemeenteraad gebruiken de uitkomst om te bepalen of het systeem daadwerkelijk wordt ingevoerd.

Betaald parkeren breidt zich stap voor stap uit
De discussie in de Rijtuigenbuurt staat niet op zichzelf. Betaald parkeren is in Nieuwegein de afgelopen jaren steeds verder uitgebreid en verfijnd. Waar het vroeger vooral een binnenstadmaatregel was, werkt de gemeente inmiddels met verschillende parkeerzones, elk met eigen tijden en tarieven.

In City geldt al langer betaald parkeren op straat. In andere wijken is het regime in fases ingevoerd of aangepast. Doorslag is daarvan een duidelijk voorbeeld. Daar speelde de afgelopen jaren stevige parkeerdruk, mede door de nabijheid van voorzieningen. De gemeenteraad besloot uiteindelijk tot aanpassingen in tarieven en betaaltijden in de zones D1 en D2. Het doel was om langdurig parkeren van buiten de wijk minder aantrekkelijk te maken en zo ruimte terug te geven aan bewoners.

Die aanpak, eerst meten, vervolgens draagvlak peilen en daarna zo nodig tarieven of zones aanpassen, zie je nu ook terug in de Rijtuigenbuurt. De wijk ligt direct naast City, gescheiden door de A.C. Verhoefweg. In City moet al betaald worden op straat. Als de Rijtuigenbuurt instemt, gaan daar dezelfde tijden en tarieven gelden.

Critici wijzen er in andere wijken geregeld op dat betaald parkeren kan leiden tot verschuiving van de druk naar omliggende buurten. Voorstanders benadrukken juist dat zonder ingrijpen de parkeerdruk blijft toenemen. Het is precies die afweging die nu ook in de Rijtuigenbuurt voorligt.

Wat betekent betaald parkeren concreet
Als het plan doorgaat, geldt betaald parkeren op straat van maandag tot en met zaterdag van 09.00 tot 20.00 uur en op zondag van 11.00 tot 18.00 uur, gelijk aan City.

Voor 2026
zijn de kosten als volgt vastgesteld
- Een eerste bewonersvergunning kost
- € 82 per jaar, een tweede € 131 per jaar
- en vanaf een derde auto € 262 per jaar.
- Bezoekers betalen € 0,50 per uur. Voor
- mantelzorgers geldt een jaartarief van
- € 82 euro en voor bedrijven € 171 per
- jaar.

Met een bewonersvergunning hoeven bewoners en hun bezoek niet het reguliere uurtarief te betalen.

FOTO:JOPIX

KUNST EN CULTUUR

Belgische band Het Zesde Metaal

Met klassiekers als *Ploegsteert* en *Tid Van Ton* en vele bekroonde albums is Het Zesde Metaal niet meer weg te denken uit het Belgische, en inmiddels ook het Nederlandse muzieklandschap. Op zaterdag 7 maart brengen frontman Wannes Cappelle en cellist Frans Grapperhaus in **DE KOM** een rijke selectie uit het oeuvre van de band, omlijst door sappige verhalen.

- zaterdag 7 maart
- 20.30 uur
- € 27,50

FOTO:AREND BLOEMINK

KUNST EN CULTUUR

Vrijheid op het podium

Nieuwegeinse jongeren maken 4 mei-voorstelling

Jongeren uit Nieuwegein die willen spelen, dansen, zingen, musiceren of beeldend werken, krijgen deze lente een bijzondere kans. DE KOM zoekt deelnemers van 12 tot en met 21 jaar voor *Theater Na de Dam Jong*, een landelijke traditie die aansluit op de Nationale Herdenking op 4 mei.

Nationale traditie na 20.00 uur
Theater Na de Dam vindt ieder jaar plaats direct na de twee minuten stilte. Om 21.00 uur gaan in het hele land voorstellingen in première die teruggrijpen op de Tweede Wereldoorlog of via dat verleden reflecteren op de wereld van nu.

Ook in Nieuwegein wordt op 4 mei om 21.00 uur een jongerenvoorstelling gespeeld in DE KOM. De productie wordt volledig gemaakt door jongeren uit de stad, onder begeleiding van docenten van DE KOM.

Verhalen uit Nieuwegein als vertrekpunt
Deelnemers gaan niet alleen repeteren, maar eerst de stad in. In maart staan ontmoetingen met ooggetuigen van de Tweede Wereldoorlog centraal. Jongeren verzamelen persoonlijke verhalen en gebruiken die als basis voor een eigen voorstelling over vrijheid anno nu.

Wat betekent vrijheid voor jouw generatie? Hoe verhoudt het verleden zich tot het heden? En waar schuurt het vandaag? Dat zijn vragen die tijdens het maakproces centraal staan.

In april wordt het materiaal verder uitgewerkt en gerepeteerd. De voorstelling wordt multidisciplinair opgezet. Dat betekent dat er ruimte is voor verschillende kunstvormen: toneel, dans, zang, muziek en beeldende kunst.

Voor wie en aanmelden
DE KOM zoekt jongeren van 12 tot en met 21 jaar, uit alle disciplines, van spel en dans tot zang, muziek en beeldende kunst, die nieuwsgierig zijn naar verhalen uit de stad en willen meewerken aan een serieuze productie op een landelijk herdenkingsmoment. Ervaring is welkom, maar motivatie is doorslaggevend. De bijeenkomsten vinden plaats op dinsdag van 16.30 tot 18.30 uur in DE KOM, met een kick-off op 3 maart.

De voorstelling wordt gespeeld op 4 mei om 21.00 uur, direct na de Nationale Herdenking. Aanmelden kan via educatie@dekom.nl. Meer informatie is te vinden via deze website of telefonisch via 030 604 3892. Wie op 4 mei niet alleen wil herdenken, maar ook wil verbeelden wat vrijheid vandaag betekent, krijgt hier een podium, niet als toeschouwer maar als maker.

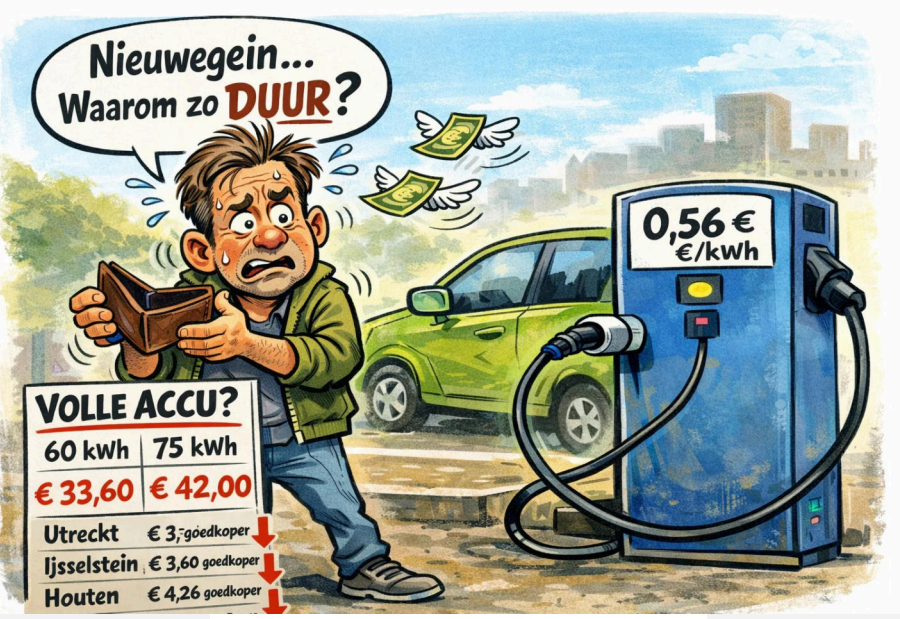

NIEUWS EN WIJKNIEUWS

Nieuwegein… waarom is elektrisch laden hier zo duur?

Wie een paar kilometer verderop goedkoper wil tanken, kan dat gewoon doen. Maar wie elektrisch rijdt en geen eigen oprit heeft, zit vast aan de laadpaal in de buurt. En precies daar wringt het in Nieuwegein.

Uit metingen van de ANWB blijkt dat de verschillen in gemiddelde laadtarieven per gemeente fors zijn. Sommige gemeenten houden het betaalbaar, andere zitten aan de bovenkant van de landelijke bandbreedte. Nieuwegein hoort volgens die inventarisatie bij die laatste categorie.

Dat betekent concreet dat inwoners zonder eigen laadpunt structureel meer betalen dan nodig lijkt. Wie in een flat woont of in een wijk zonder privé-oprit, heeft geen alternatief. Je kunt niet even uitwijken naar een goedkopere *'laadpomp'* aan de andere kant van de stad, want je laadt waar je woont. En dat schuurt met het duurzame verhaal dat Nieuwegein graag uitdraagt.

Duurzaam beleid vraagt geloofwaardigheid

Elektrisch rijden wordt door overheden gepresenteerd als onderdeel van de oplossing voor schonere lucht en minder CO_2-uitstoot. In een stad met drukke wegen en veel verkeer is dat geen overbodige luxe. Maar wie inwoners vraagt om groener te rijden, moet het ze niet moeilijker of duur-der maken dan nodig is.

De vraag dringt zich op of de gemeente voldoende grip heeft op de contracten met exploitanten van publieke laadpalen. Hoe komen de tarieven tot stand? Hoe verhouden die zich tot omliggende gemeenten? En wat doet het college om die kosten beheersbaar te houden? Zonder transparantie blijft het gevoel hangen dat elektrisch rijden in Nieuwegein financieel wordt afgestraft in plaats van gestimuleerd.

Laden onder het Stadshuis, maar geen stroom

Dat het beter moet, blijkt ook uit ervaringen in de parkeergarage onder het Stadshuis. Daar zijn meerdere laadplekken aanwezig. Op papier is het keurig geregeld: aansluiten, afspraak doen, terugkomen met een vollere accu.

In de praktijk bleek dat recent anders. Auto's waren wel aangesloten, maar laadden niet. Geen storing zichtbaar voor de gebruiker, geen melding, simpelweg geen stroom. Pas bij vertrek kwam de teleurstelling. Dat is meer dan een technisch mankement. Het raakt aan vertrouwen. Als zelfs in een gemeentelijke parkeervoorziening de laadinfrastructuur niet betrouwbaar functioneert, wat mogen inwoners dan verwachten in woonwijken?

Elektrisch rijden moet lonen

Nieuwegein staat voor stevige keuzes op het gebied van mobiliteit, duurzaamheid en leefbaarheid. Elektrisch rijden is geen wondermiddel, maar het draagt bij aan minder uitstoot en minder geluid in de wijk. Dan moet het systeem wel kloppen.

Hoge publieke laadtarieven en slecht functionerende laadpunten zorgen voor frustratie. En frustratie is een slechte brandstof voor verduurzaming.

Wat je hier in één oogopslag ziet: Nieuwegein zit in dit setje duidelijk aan de top. Alleen al ten opzichte van Utrecht scheelt het ruim 5 cent per kWh, en ten opzichte van Lopik zelfs bijna 11 cent per kWh. Kort gezegd, bij een *'volle accu'* loopt het verschil al snel op tot een paar euro per laadbeurt, en dat tikt aan als je structureel aangewezen bent op publieke palen.

Uit een recente analyse blijkt dat je in Nieuwegein bij openbare laadpalen gemiddeld rond de € 0,56 per kWh betaalt. Omgerekend naar een accu van 75 kWh kom je dan uit op ongeveer € 42 per laadbeurt. Dat is bijna € 4 boven het Utrechtse gemiddelde uit het Independer onderzoek, € 38,12 per volle accu, en grofweg € 14 meer dan een vergelijkbare laadbeurt in Veenendaal, waar je gemiddeld € 28,09 kwijt bent. In Bunnik kun je op dit moment zelfs voor € 18,69 je accu vol laden, dat scheelt ruim € 23 ten opzichte van Nieuwegein.

Dus stellen wij de vraag:
Nieuwegein… waarom is elektrisch laden hier zo duur?

De Digitale Nieuwegeiner

SPORT

Wie kent ze niet, de buurtsportcoaches en sportpark manager van Nieuwegein, zichtbaar in hun oranje grijze trainingspakken en altijd bezig om iedere inwoner van Nieuwegein te verleiden om in beweging te komen. Van 0 tot 100 jaar oud!

Elke week schrijft een van de medewerkers van SportID Nieuwegein een column in De Digitale Nieuwegeiner. En zoals dat kán en mág bij een column kan en mag de medewerker, zonder een blad voor de mond te nemen, zijn of haar (al dan niet gepeperde) mening geven over dat wat opvalt, blij maakt of juist irriteert.

De gastcolumn is deze week geschreven door David Tijnagel, beleidsadviseur Sport & Bewegen bij de gemeente Nieuwegein.

Nieuwegein in beweging en ik beweeg graag mee

Soms leer je een stad het beste kennen door te kijken naar waar mensen samenkomen. Een sporthal op een doordeweekse avond. Een veld waar jeugdteams kriskras door elkaar rennen. Een fitnessruimte waar iemand voor het eerst de moed heeft verzameld om binnen te stappen. Sportplekken vertellen iets over hoe een stad leeft, en in Nieuwegein bruist het. Dat merkte ik de afgelopen weken, terwijl ik langs verenigingen fietste, sporthallen bezocht en met collega's van SportID sprak die deze stad al jarenlang in beweging houden.

Mijn naam is David Tijnagel. 32 jaar en opgegroeid in Amersfoort, waar ik tot mijn 25e woonde voordat ik neerstreek in Utrecht. Sinds december ben ik beleidsadviseur Sport & Bewegen in de gemeente Nieuwegein. Sport speelt al vanaf jonge leeftijd een grote rol in mijn leven. Op mijn achtste bladerde ik door een sportactiviteitenboekje van de gemeente Amersfoort en kwam ik terecht bij de lokale rugbyclub, mijn eerste grote sportliefde. Meerdere jaren bracht mijn moeder me drie keer per week op haar brommertje naar de andere kant van Amersfoort voor de training en wedstrijd. Niet omdat het moest, maar omdat zij zag wat sport, in dit geval rugby, voor mij kon betekenen. Ik leerde respect te hebben voor een ander, ook als je het niet eens bent met de beslissing van de scheidsrechter. Ik leerde wat discipline betekent en ontdekte hoe sport levenslange vriendschappen kan voortbrengen.

Wat mij al vroeg duidelijk werd, is dat sport pas echt krachtig is wanneer iedereen zich welkom en veilig voelt. Dat gold voor mij op het rugbyveld, en dat geldt nog steeds op elke plek waar mensen samen sporten of bewegen. Een veilig sportklimaat zorgt ervoor dat teams sterker worden, talent kan groeien en inwoners met plezier blijven terugkomen.

Sport is dus meer dan bewegen. Het verbindt, het draagt bij aan gezondheid en het geeft richting en plezier. Dat besef was voor mij de reden om van sport en bewegen mijn werk te maken. Met een studieachtergrond in sport- en beweeginnovatie wil ik zoveel mogelijk inwoners de kans geven om diezelfde positieve kracht van sport en bewegen te ervaren. Dat geldt voor jonge talenten, ouderen die graag in beweging blijven, recreatieve sporters en mensen die hun weg naar sport nog moeten vinden.

Naarmate je ouder wordt, verandert er veel, en vaak verandert je sport mee. Zo ging het ook bij mij. Blessures en een intensieve studieperiode zorgden ervoor dat rugby niet meer paste. Ik stapte over naar fitness, waar ik naast mijn studie ook nog enkele jaren werkte. Inmiddels sta ik het liefst op de judomat voor Braziliaans jiujitsu (BJJ). Deze sport laat me opnieuw ervaren hoe mooi het is om te leren, te falen en deel uit te maken van een hechte gemeenschap.

Wat me de afgelopen weken het meest opviel in Nieuwegein is de enorme betrokkenheid van sportclubs, SportID en vrijwilligers. Overal voelde ik de wil om samen te bouwen aan een sportieve stad waar iedereen zich welkom voelt en mee kan doen. Die energie werkt aanstekelijk, en daar draag ik graag aan bij.

Ik kijk er dan ook enorm naar uit om samen te werken, ideeën te delen en nieuwe mogelijkheden te onderzoeken wanneer dat nodig blijkt. Laten we sport en bewegen voor alle inwoners van Nieuwegein zo vanzelfsprekend mogelijk maken.

Tot snel op het veld, in de sporthal of ergens waar de stad samen beweegt.

SPORTID
MAAKT HET MOGELIJK

NIEUWS EN WIJKNIEUWS

Onrustige nacht in wooncomplex aan de Weverstede door brandmelding

In de nacht van vrijdag op zaterdag 21 februari is om 01.43 uur een woningbrand gemeld aan de Weverstede. Twintig minuten later, om 02.03 uur, werd door de brandweer opgeschaald naar middelbrand.

Meerdere hulpdiensten kwamen met spoed ter plaatse, waaronder brandweer, politie en ambulance. Volgens eerste meldingen zou één persoon mogelijk brandwonden hebben opgelopen. Over de ernst van het letsel is op dit moment niets bekend.

De brandweer besloot op te schalen omdat aanvankelijk niet duidelijk was waar de brandhaard zich exact bevond. In wooncomplexen kan rook zich snel verspreiden via gangen of ventilatieschachten, waardoor snel extra inzet nodig is om uitbreiding te voorkomen. Met de opschaling naar middelbrand werden extra voertuigen, waaronder enkele tankautospuiten en een hoogwerker uit IJsselstein en manschappen gealarmeerd om de situatie onder controle te krijgen.

De politie zette de directe omgeving af om hulpdiensten de ruimte te geven. De brandweer richtte zich op het lokaliseren van de brandhaard, het blussen en het ventileren van de getroffen woning(en). Over de oorzaak van de brand is nog niets bekend. Ook is nog niet duidelijk of andere bewoners tijdelijk hun woning moesten verlaten. De politie onderzoekt de toedracht, zoals gebruikelijk bij woningbranden.

NIEUWS EN WIJKNIEUWS

Verkiezingsactiviteiten in aanloop naar 18 maart

Inwoners in gesprek met lokale partijen

Op woensdag 18 maart kiest Nieuwegein een nieuwe gemeenteraad. Dat klinkt bestuurlijk, maar het gaat over heel concrete zaken: waar gebouwd wordt, hoe veilig een wijk is, hoeveel groen er overblijft, wat er gebeurt met sportvelden, scholen en cultuur. Kortom, over wat er hier, in onze eigen straten, gebeurt.

Wie nog twijfelt over zijn of haar stem, of simpelweg de lokale partijen beter wil leren kennen, krijgt de komende weken meerdere kansen om in gesprek te gaan. De activiteiten worden georganiseerd door de Bibliotheek Nieuwegein, Movactor, Verbindion/SportID en Stadstheater DE KOM, in samenwerking met de gemeente. Lokale politici schuiven zelf aan om vragen te beantwoorden en uit te leggen waar zij voor staan.

Directeur Roel Zuidhof van de bibliotheek zegt daarover: *'Wanneer krijg je nou de kans om met lokale politici in gesprek te gaan en te horen waar ze echt voor staan? Ik ben erg nieuwsgierig naar het debat, met stellingen die echt spelen in Nieuwegein. Iedereen die betrokken is bij de toekomst van Nieuwegein, wil dit niet missen.'*

Op zaterdag 28 februari is er een verkiezingsmarkt in het Stadshuis. Geen lange toespraken, maar kraampjes, gesprekken en directe vragen. Wat moet er volgens jou anders in de stad? Waar moet de nieuwe raad prioriteit aan geven? Hier hoor je welke plannen de partijen hebben en kun je zelf aangeven wat jij belangrijk vindt.
De markt is van 11.00 tot 15.00 uur op de begane grond van het Stadshuis. Inwoners kunnen vrij binnenlopen.

Verkiezingsdebat
Maandag 9 maart gaan de lokale partijen met elkaar in debat in Stadstheater DE KOM. Aan de hand van vijf stellingen die spelen in Nieuwegein kruisen zij de degens. Vooraf, in de pauze en na afloop is er ruimte om met politici in gesprek te gaan.
De presentatie is in handen van Hans van der Steeg, bekend als onderzoeksjournalist bij landelijke actualiteitenprogramma's. Het debat is van 19.30 tot 22.30 uur. Aanmelden kan via de organisatie.

Voorafgaand aan het debat is er een aparte bijeenkomst voor jongeren tot 27 jaar. Tijdens een pizzasessie, van 18.00 tot 19.00 uur, kunnen zij hun wensen en zorgen delen met lokale politici. Het gaat immers ook om hun toekomst in de stad. De bijeenkomst vindt eveneens plaats in Stadstheater DE KOM. Aanmelden is nodig.

Boekentips van partijen
Wie liever eerst leest voordat hij stemt, kan vanaf 23 februari terecht op de begane grond van de Bibliotheek Nieuwegein in het Stadshuis. Daar ligt een presentatie met boeken die door de politieke partijen zelf zijn aangeraden. Bij elk boek staat vermeld welke partij het tipt. Zo krijg je een inkijkje in inspiratiebronnen en denkrichtingen.

De gemeenteraadsverkiezingen gaan over meer dan slogans en lijsttrekkers. Het gaat over keuzes die direct voelbaar zijn in wijken en buurten. Wie zijn stem wil baseren op meer dan een stemwijzer, heeft de komende weken alle gelegenheid om vragen te stellen, meningen te toetsen en politici recht in de ogen te kijken. 18 maart is de stembus, maar het gesprek begint nu.

ADVERTORIAL

Gebruiksgemak versus Veiligheidsprotocollen in Digitale Diensten

(vervolg)

De realiteit is dat cybercriminelen steeds geavanceerder en agressiever te werk gaan, waardoor eenvoudige inlogmethoden simpelweg niet meer volstaan om gebruikers te beschermen. 2,4 miljoen Nederlanders waren in 2024 slachtoffer van online oplichting en fraude, wat neerkomt op ruim 9 procent van de bevolking.

Deze alarmerende statistieken dwingen bedrijven om extra barrières en controles op te werpen, zelfs als dit ten koste gaat van de waargenomen snelheid van het platform. Het is een constante, moeilijke afweging waarbij de bescherming van de gebruiker uiteindelijk zwaarder moet wegen dan het kortetermijngemak van een snelle login zonder verificatie.

Impact van verificatie op de digitale klantreis

De invoering van strengere verificatiemethoden, zoals biometrische scans, ID-controles en tweestapsverificatie, verandert de digitale klantreis ingrijpend. Niemand juicht extra stappen toe tijdens het registreren, maar het besef groeit dat digitale veiligheid nu eenmaal inspanning vraagt. Zeker bij platforms waar financiële transacties plaatsvinden, weegt zekerheid zwaarder dan pure snelheid.

Gebruikers accepteren daarom steeds vaker een uitgebreid verificatieproces wanneer dit duidelijk bijdraagt aan de bescherming van hun identiteit en

(*verder lezen*)

Jan met de Pet leest mee. Geen beleidsmaker, geen strateeg, geen partijman. Gewoon een betrokken Nieuwegeiner met een scherpe blik en een gezond wantrouwen tegen mooie woorden. Deze week pakt hij het programma van De Unie van Nieuwegein erbij.

JAN MET DE PET

'Kijk niet weg, kijk op. Maar wie kijkt er eigenlijk mee?'

De redactie van De Digitale Stad Nieuwegein legt de komende weken de verkiezingsprogramma's van de lokale partijen onder het vergrootglas. Niet op de bekende thema's als woningbouw, veiligheid en financiën, die hebben we al naast elkaar gelegd, maar op de onderstroom. Op toon, wereldbeeld, bestuursstijl en politieke reflexen.

Jan zet zijn bril recht, slaat het verkiezingsprogramma open en ziet meteen de slogan: *'Kijk niet weg, Kijk OP!'* Dat is geen technocratische leus. Dat is een oproep. Bijna een morele tik op de schouder. Wegkijken is fout, opletten is goed. De Unie zet zichzelf neer als partij die ziet wat anderen laten liggen.

Wat Jan meteen opvalt: het programma is compact. Geen dik boekwerk, geen beleidsverhandelingen. Helder taalgebruik. Geen managementwoorden. Dat is bewust. De Unie van Nieuwegein wil dicht bij de straat blijven.

Nieuwegein eerst

Een van de vijf verkiezingsbeloften luidt: *'Nieuwegein eerst – wonen voor onze inwoners'*. Dat klinkt beschermend. Alsof de stad een huis is waar eerst de eigen kinderen een kamer krijgen. Vrijgekomen woningen moeten in de eerste plaats beschikbaar zijn voor Nieuwegeinse woningzoekenden.

Jan hoort hier lokaal patriottisme. Geen groot ideologisch verhaal, maar een duidelijke afbakening. Eerst de mensen die hier al wonen. De vraag die hij zichzelf stelt: hoe hard is dat *'eerst'*? Is het een wens, een streven of een harde lijn zodra het juridisch of regionaal spannend wordt?

Anti-populistisch, maar met straatgevoel

Opvallend is dat De Unie expliciet zegt tegen populisme te zijn. Dat is interessant, want de partij gebruikt wel retoriek die je ook bij populistische bewegingen ziet: nadruk op de gewone inwoner, duidelijke taal, focus op veiligheid en betaalbaarheid. Het verschil zit in de toon. Geen vijandbeelden. Geen grote cultuurstrijd. Geen wij tegen zij.

(*verder lezen*)

ADVERTORIAL

Gebruiksgemak versus Veiligheidsprotocollen in Digitale Diensten

(vervolg)

tegoeden. Vertrouwen is in de digitale economie een harde voorwaarde geworden. Zonder dat vertrouwen haken mensen af, hoe aantrekkelijk de dienst verder ook is.

Tegelijk ontstaat er een spanningsveld. Enerzijds vragen toezichthouders om strengere controles, anderzijds groeit bij consumenten de terughoudendheid om gevoelige documenten te delen. Wanneer een platform om een paspoortscan of uitgebreide persoonsgegevens vraagt, ontstaat er logischerwijs twijfel over opslag, toegang en databeheer. Meer dan een kwart van de Nederlanders maakt zich zorgen over identiteitsdiefstal via hacks of datalekken.

Dat spanningsveld zie je ook terug in de wereld van online kansspelen. In Nederland is gokken met Cruks gekoppeld aan verplichte registratie en identiteitscontrole, bedoeld om spelersbescherming te waarborgen. Tegelijkertijd opereren internationale crypto-casino's vanuit een ander model. Door gebruik te maken van blockchaintechnologie en cryptobetalingen leggen zij de nadruk op decentralisatie en pseudonimiteit. Transacties verlopen via digitale wallets zonder traditionele bankkoppeling, wat voor sommige gebruikers aantrekkelijk is vanuit privacyoogpunt.

(verder lezen)

JAN MET DE PET

'Kijk niet weg, kijk op. Maar wie kijkt er eigenlijk mee?'

(vervolg)

Jan ziet hier een partij die zich profileert als nuchter en sociaal zonder ideologische vlag. Dat maakt haar toegankelijk. Maar het maakt haar ook minder voorspelbaar.

Besturen zonder franje

De Unie schrijft over *'meer inspraak', 'duidelijke communicatie in begrijpelijke taal'*. Dat klinkt sympathiek. Wie wil er nu géén begrijpelijke taal? Maar Jan weet: inspraak is niet hetzelfde als invloed. Communicatie is geen macht.

Hoe gaat De Unie om met botsende belangen? Met regionale afspraken? Met druk van provincie of Rijk? Daarover blijft het programma stil. Geen scenario's, geen voorbeelden van lastige keuzes.

Jan mist hier iets van bestuurlijke ruggengraat in moeilijke tijden. Het programma leest als een belofte van nabijheid, maar niet als een handleiding voor conflict.

Geen bezuinigingen, geen hogere lasten

'Zorg, sport en cultuur mogen nooit de sluitpost zijn'. Gemeentelijke lasten mogen niet harder stijgen dan nodig. Dat is aantrekkelijk. Niemand wil hogere lasten. Niemand wil minder zorg. Maar Jan rekent mee. Als inkomsten onder druk staan, als het Rijk minder overmaakt, als kosten stijgen, waar zit dan de rek? Het programma zegt wat het níet wil. Maar minder duidelijk is wat het wél wil schrappen als het moet.

De identiteit van De Unie

Op de laatste pagina staat: '*Sociaal en dat voor écht iedereen'*. Dat woord *'écht'* is niet toevallig. Het suggereert dat anderen misschien selectief sociaal zijn. De Unie claimt inclusiviteit zonder zich links of rechts te noemen.

Jan ziet een partij die zich wil positioneren als betrouwbaar, dichtbij, niet-ideologisch. Politiek zonder poeha. Geen systeempartij, maar ook geen schreeuwpartij. Dat is aantrekkelijk voor wie genoeg heeft van Haagse taal of lokale loopgraven. Maar het roept ook de vraag op: waar ligt de grens? Waar zegt De Unie echt nee tegen? Wat is hun breekpunt?

Het oordeel van Jan

Jan legt het programma neer en neemt een slok koffie. Hij ziet een partij die veiligheid, betaalbaarheid en leefbaarheid centraal zet. Die inzet op zichtbare handhaving, schone straten en concrete verbeteringen. Geen grote visies, maar tastbare maatregelen. Dat heeft kracht. Het is begrijpelijk. Het sluit aan bij dagelijkse zorgen.

Maar Jan weet ook: politiek is meer dan onderhoud en toezicht. Het is kiezen tussen belangen. Het is durven zeggen waar het geld níet naartoe gaat. Het is kleur bekennen als het schuurt.

'Kijk niet weg,' zegt de slogan. Jan knikt. Maar hij voegt er één vraag aan toe: Wie kijkt er mee als het lastig wordt? Daar let hij de volgende keer op.

Jan met de Pet

VVD
Nieuwegein mag niet stil komen te staan

Nieuwegein dreigt niet te stranden op een tekort aan plannen, maar op een tekort aan stroom. Dat is de kern van de waarschuwing van TenneT. Het elektriciteitsnet in de provincie Utrecht zit aan zijn limiet. Als er geen aanvullende maatregelen komen, dreigt deze zomer een aansluitstop voor onder meer woningbouwprojecten, laadpalen en zelfs nieuwe straatverlichting. Dat raakt direct aan de ambities van de stad.

Voor de VVD is de conclusie helder: stilstand is geen optie
De fractie wil dat het college snel en concreet in kaart brengt welke woningbouwprojecten gevaar lopen en om hoeveel woningen het gaat. In een tijd waarin de druk op de woningmarkt groot is, tikt elke maand vertraging zwaar door. Tegelijkertijd moet volgens de VVD alles op alles worden gezet om ruimte op het net te creëren. Samenwerking met netbeheerders als Stedin en TenneT is daarbij cruciaal. Denk aan het beperken van elektriciteitsvraag tijdens piekuren, slimme aansturing van installaties, inzet van batterijopslag bij nieuwbouw en tijdelijke energiehubs op ontwikkellocaties.

Daarnaast pleit de partij voor versnelling in de manier waarop nieuwe woningen worden ontworpen. Minder belasting van het net moet uitgangspunt zijn bij nieuwe projecten. Niet wachten tot het elektriciteitsnet is uitgebreid, maar bouwen binnen de grenzen van wat er nu wél kan.

Netcongestie mag dan een landelijk vraagstuk zijn, de gevolgen worden lokaal voelbaar. In Nieuwegein, bij woningzoekenden die wachten op een betaalbaar huis. Bij ondernemers die willen uitbreiden. In wijken waar verduurzaming en groei samenkomen.

Mocht er toch een aansluitstop komen, dan verwacht de VVD een uitgewerkt noodplan. Voorbereid zijn, in plaats van afwachten. Een stad die wil groeien, heeft energie nodig, in alle betekenissen van het woord.

De boodschap van de VVD is duidelijk: **Nieuwegein moet vooruit, niet op de rem.**

SPORT

Dames eredivisie in Nieuwegein
VTV ontvangt Scylla voor toptafeltennis

Zondagmiddag 1 maart staat Nieuwegein in het teken van toptafeltennis. In de dames eredivisie neemt het eerste team van VTV het om 14.00 uur op tegen Scylla. De inzet is duidelijk: punten pakken in de hoogste nationale competitie en het publiek laten zien dat eredivisie in Nieuwegein leeft.

De wedstrijd wordt gespeeld in de eigen zaal aan Helmkruid 9. Wie het spel van dichtbij wil meemaken, kan zondag gewoon binnenlopen. De toegang tot dit soort competitiewedstrijden is doorgaans laagdrempelig, het spektakel op tafel des te groter.

Zelfde kern, nieuwe energie
Het VTV-team treedt dit voorjaar aan met grotendeels dezelfde bezetting als in het najaar. De selectie bestaat uit Andreea Clapa, Vera van Boheemen, Lynn Schijven en Emma van der Zanden. Sanne de Hoop maakt formeel nog deel uit van de selectie, maar is tijdelijk met verlof.

Met deze vaste kern kiest VTV voor continuïteit. Dat betekent automatismen in het dubbelspel, vertrouwen in cruciale vijfsetters en een herkenbare speelstijl voor het thuispubliek. In een competitie waarin onderlinge verschillen klein zijn, kan dat doorslaggevend zijn.

Scylla scherp uit de startblokken
Tegenstander Scylla is het voorjaarsseizoen sterk begonnen. De ploeg boekte overwinningen op Den Helder en Westa en liet daarmee zien dat het direct meedoet in de bovenste regionen. Dat maakt het treffen in Nieuwegein meteen een serieuze krachtmeting.

Voor VTV is het zaak om vanaf de eerste partij scherp te zijn. In de eredivisie kan een enkel punt het verschil maken tussen een middenmootpositie en aansluiting bij de top. Thuis spelen biedt daarbij een voordeel, mits de energie van de tribune wordt omgezet in focus aan tafel.

Toptalent dichtbij huis
Dat eredivisietafeltennis in Nieuwegein te zien is, blijft bijzonder. Het niveau ligt hoog, met snelle rally's, tactische variatie en minimale marges. Voor sportliefhebbers is dit een kans om topsport van dichtbij te beleven, zonder de stad uit te hoeven.

Wie benieuwd is naar het niveau van de nationale damescompetitie of simpelweg een sportieve zondagmiddag zoekt, kan zondag terecht bij VTV.

Handig om te weten
De wedstrijd VTV – Scylla in de dames eredivisie begint zondag 1 maart om 14.00 uur in de zaal van VTV aan de Helmkruid 9. Publiek is welkom om de ploeg aan te moedigen.
Met een volle zaal wordt het voor de Nieuwegeinse tafeltennissers net dat beetje groter.

SPORT

Honderd jaar JSV, derby van vroeger herleeft

De vlag kan uit bij JSV Nieuwegein. De vereniging bestaat dit jaar honderd jaar en laat dat niet ongemerkt voorbijgaan. Het jubileum wordt op zondag 26 april gevierd met een uitgebreid programma, met als blikvanger een reünie voor oud-leden en een jubileumwedstrijd tegen VVIJ, een affiche dat bij oudere voetballiefhebbers direct herinneringen oproept. Voor deelname aan de reünie is vooraf aanmelden verplicht via 100jaar@jsv-nieuwegein.nl.

Historie van JSV Nieuwegein

De wortels van JSV liggen in 1926, toen in het toenmalige Jutphaas de Jutphase Sport Vereniging werd opgericht door onder anderen Bons, Van Straten en Zwezerijnen. De eerste wedstrijden werden gespeeld op een weiland waar doordeweeks koeien liepen. Op zondagmorgen ruimden spelers eerst de vlaaien op, kleedkamers waren er niet, wel een oude tramwagon als onderkomen.

Na de Tweede Wereldoorlog fuseerde JSV met Jutphania en groeide de club mee met het uitbreidende Nieuwegein. Via sportpark Huis de Geer en later Rijnhuizen verhuisde de vereniging in 1986 naar Blokhoeve. Uiteindelijk streek JSV neer op sportpark Galecop, waar het uitgroeide tot een brede familieclub met mannen-, vrouwen- en jeugdvoetbal. Van een kaal weiland zonder douche tot een modern complex met kunstgrasvelden, honderd jaar JSV is honderd jaar meebewegen met de stad.

Lees hier meer over de historie van JSV-Nieuwegein.

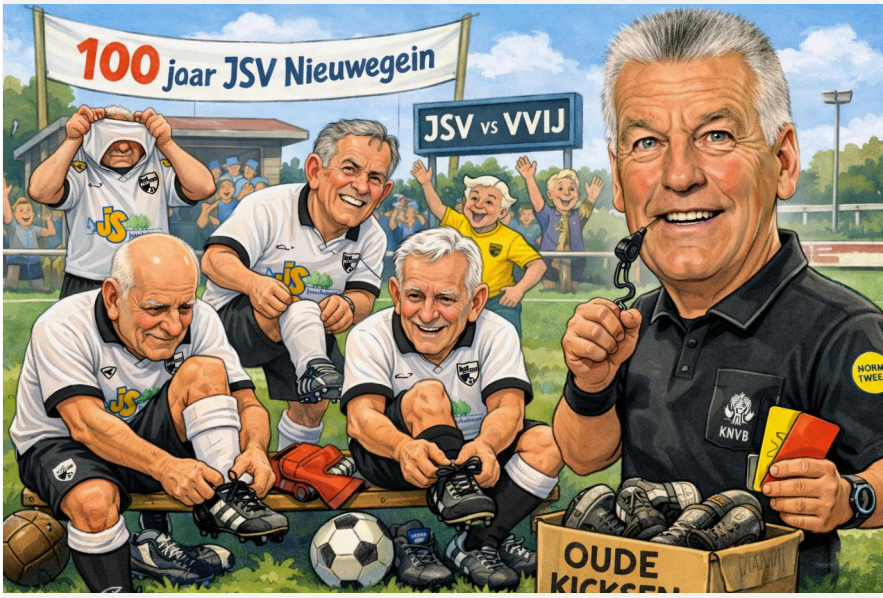

Op 1 april 2026 is het exact een eeuw geleden dat de Jutphase Sport Vereniging werd opgericht. Wat begon op een simpel grasveld in Jutphaas groeide uit tot een van de grootste voetbalverenigingen van Nieuwegein, met honderden actieve leden en een stevig verankerde plek in de lokale sportgeschiedenis.

Muziek, derby en Luinge
De jubileumdag start om 13.00 uur met een muzikaal optreden op het hoofdveld. Daarna volgt de jubileumwedstrijd tussen JSV en VVIJ, een duel dat in de jaren zeventig en tachtig bekend stond als fel maar sportief. Na de wedstrijd zal in het clubpaviljoen de officiële presentatie van het Jubileum Glossy én het nieuwe jubileumtenue plaatsvinden.

De wedstrijd staat onder leiding van oud-topscheidsrechter Roelof Luinge, een naam die nog altijd gezag uitstraalt in het Nederlandse amateurvoetbal. Alleen al zijn aanwezigheid geeft het duel extra cachet. Volgens de organisatie verschijnen ook diverse oud-spelers weer binnen de lijnen. De benen zijn misschien wat ouder, de rivaliteit zit er nog steeds in.

Reünie en presentatie jubileumtenue
Vanaf 15.00 uur op zondag 26 april begint de officiële reünie voor oud-leden in het clubpaviljoen. Daar wordt niet alleen bijgepraat, maar ook vooruitgekeken. Na afloop van de wedstrijd volgt de presentatie van het jubileumglossy en het nieuwe jubileumtenue.

Het huidige shirt, wit met zwarte accenten en het vertrouwde clublogo op de borst, staat in schril contrast met de zware wollen truien waarin de eerste generaties speelden. Van modderige weilanden zonder kleedkamers naar een modern sportpark met kunstgrasvelden, de club is meegegroeid met de stad.

Meer dan alleen nostalgie
Het jubileumjaar kent meerdere activiteiten, verspreid over het seizoen. JSV wil niet alleen terugblikken, maar ook laten zien dat de club toekomstbestendig is. Dat is geen overbodige luxe. Amateurverenigingen hebben te maken met stijgende kosten, druk op vrijwilligers en veranderend sportgedrag. Honderd jaar bestaan is dan niet alleen een feest, maar ook een bewijs van veerkracht.

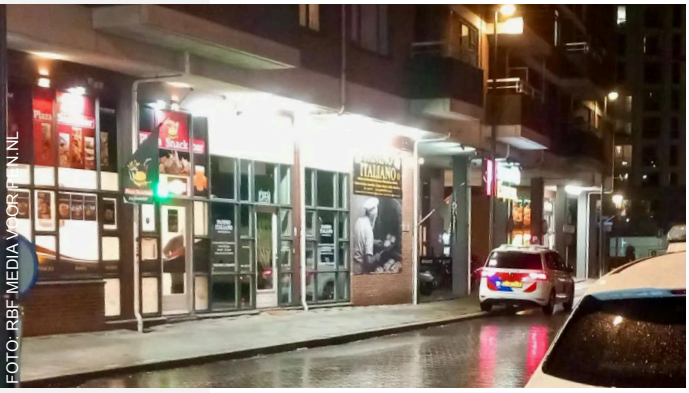

NIEUWS EN WIJKNIEUWS

Rood doorlopen ogen en straattaal
Politie zoekt lange man na overval

Vorige week vrijdag is een winkel aan de Markt in City Nieuwegein overvallen. De dader ging er volgens de politie met een klein geldbedrag vandoor. De overval vond plaats rond 19.30 uur, midden op de koopavond. De politie zoekt nu getuigen en beelden die kunnen helpen met het oplossen van dit misdrijf.

De man liep de ijsco-winkel binnen en eiste geld van het aanwezige personeel. Voor zover bekend raakte niemand gewond. Met de buit op zak verliet hij de winkel te voet. Hij liep via de Boogstede in de richting van winkelcentrum Cityplaza.

Signalement
De politie verspreidde direct na de overval het signalement van de verdachte. Het gaat om een vrij lange man, tussen de 1 meter 85 en 1 meter 95. Hij droeg een blauwe of zwarte jas en een blauwe spijkerbroek. De man had kort zwart haar en rood doorlopen ogen. Hij sprak Nederlands met een accent en gebruikte straattaal.

Opvallend is dat de buit wordt omschreven als een klein geldbedrag. Dat zegt niets over de impact op het personeel. Een overval, ook als het om weinig geld gaat, zorgt voor schrik en onrust.

Getuigen gezocht
De politie vraagt mensen die iets hebben gezien zich te melden. Dat geldt nadrukkelijk ook voor bezoekers van de koopavond die rond het tijdstip van de overval in de buurt van de Markt of de Boogstede waren. Camerabeelden van winkels of woningen kunnen eveneens van belang zijn voor het onderzoek.

Informatie kan worden doorgegeven via 0900 8844. Anoniem melden kan via Meld Misdaad Anoniem op 0800 7000.

NIEUWS EN WIJKNIEUWS

Stroomstoring in PI Nieuwegein, dagprogramma deels stilgelegd

De Penitentiaire Inrichting Nieuwegein kampt al enkele dagen met een technische storing in de elektriciteitsvoorziening. Dat bevestigt een woordvoerder van het gevangeniswezen. Wat precies defect is, wordt niet bekendgemaakt.

Duidelijk is wel dat de storing gevolgen heeft voor het dagelijkse regime binnen de muren. Delen van het dagprogramma voor gedetineerden kunnen *'niet of in mindere mate plaatsvinden'*. Dat betekent concreet dat activiteiten als arbeid, onderwijs, sport of gezamenlijke programmaonderdelen mogelijk zijn beperkt of tijdelijk stilgelegd. In een penitentiaire inrichting draait vrijwel alles op vaste schema's, beveiligde deuren en elektronische systemen. Zodra daar spanning vanaf gaat, wordt veiligheid leidend en gaat de rem erop.

Veiligheid voorop
Volgens de woordvoerder is de veiligheid van personeel en gedetineerden niet in gevaar. *'De veiligheid moet gewaarborgd kunnen worden',* aldus de reactie. Gedetineerden kunnen nog steeds hun cel uit om te luchten en bezoek kan doorgaan.

Dat laatste is niet onbelangrijk. Bezoekmomenten zijn strikt gereguleerd en vragen om goed functionerende toegangscontrole, detectieapparatuur en interne logistiek. Blijkbaar functioneren die systemen, al dan niet via noodvoorzieningen, voldoende om het bezoekproces door te laten gaan.

In moderne gevangenissen zijn noodstroomvoorzieningen standaard aanwezig. Denk aan aggregaten en gescheiden circuits voor cruciale beveiligingssystemen zoals cameratoezicht, toegangsdeuren en communicatiesystemen. Dat er toch delen van het dagprogramma worden beperkt, wijst erop dat niet alles via noodvoorzieningen kan of mag draaien. In zo'n situatie wordt vaak gekozen voor een afgeschaald regime om risico's te minimaliseren.

Wat betekent dit voor gedetineerden
Een beperkt dagprogramma betekent in de praktijk meer tijd op cel en minder groepsactiviteiten. Dat kan spanning geven, zeker in een inrichting waar ruim vierhonderd mannelijke gedetineerden verblijven. In de PI werken ongeveer vijfhonderd medewerkers. Voor hen betekent een technische storing extra druk: meer handmatige controles, meer afstemming en mogelijk extra inzet.

Over eventuele onrust of incidenten doet het gevangeniswezen geen uitspraken. Ook over de aard van het elektriciteitsprobleem blijft het stil. Of het gaat om een defect in de interne installatie, een probleem met een verdeelstation of een externe netstoring, is niet bekend.

Hoe lang nog
Hoe lang de situatie aanhoudt, kan de woordvoerder niet zeggen. *'Er wordt hard gewerkt aan een oplossing.'* Dat suggereert dat technici al meerdere dagen bezig zijn om de storing structureel te verhelpen.

Voor Nieuwegein zelf lijkt er geen direct effect te zijn. Er zijn geen meldingen van bredere stroomproblemen in de omgeving. De storing lijkt zich te beperken tot het complex zelf op industrieterrein De Liesbosch.

HOBBY EN VRIJE TIJD

Bingo in Dorpshuis Fort Vreeswijk

Op vrijdag 27 februari vindt de maandelijkse bingo plaats in het Dorpshuis. Bij de bingo draait het vooral om de gezelligheid, maar er zijn zeker ook leuke prijsjes te winnen. Er wordt ouderwets met de bingomolen met balletjes gespeeld.

Er zijn drie rondes, en de avond wordt afgesloten met een verloting. De bingo start om 19.30 uur, de zaal gaat open om 19.00 uur. Je betaalt € 7,50 voor 3 rondes, de lootjes kosten € 0,50 per stuk.

Aanmelden is niet nodig, je kunt gewoon langskomen. Ben je deze keer verhinderd? Vrijdag 27 maart is de volgende bingo-avond.

HOBBY EN VRIJE TIJD

IVN neemt Nieuwegeiners mee langs stinzenpracht op Landgoed Oudegein

Wie denkt dat het voorjaar pas begint als de terrassen vol zitten, heeft het mis. Op landgoederen en buitenplaatsen bloeit het seizoen al weken eerder los. Zondag 8 maart krijgt Nieuwegein de kans om dat met eigen ogen te zien tijdens een bijzondere excursie van IVN op Landgoed Oudegein.

Centraal staan de zogenoemde stinzenplanten. Dat zijn vroege bloeiers die eeuwen geleden werden aangeplant op buitenplaatsen en zich daar sindsdien prima handhaven. Denk aan sneeuwklokjes, krokussen en narcissen, maar ook aan minder bekende soorten als sterhyacintjes, holwortel, nieskruid en aronskelk. Het zijn vaak bescheiden planten, laag bij de grond, maar met een groot historisch verhaal.

Ridderhofstad als decor
De wandeling voert langs de historische omgeving van Ridderhofstad Oudegein. Juist op dit soort oude terreinen voelen stinzenplanten zich thuis. Ze zijn ooit bewust aangeplant om het vroege voorjaar kleur te geven, lang voordat gemeentelijke plantsoenendiensten bestonden.

IVN spreekt van een unieke kans om het landgoed met een kleine groep te bezoeken. De combinatie van cultuurhistorie en natuur maakt de excursie meer dan een standaard rondje groen. Het is kijken naar wat generaties vóór ons hebben geplant en wat vandaag nog steeds bloeit.

Verzamelen bij Natuurkwartier
De excursie start zondag 8 maart om 13.30 uur bij het nieuwe Milieu Educatie Centrum op het Natuurkwartier. Vanaf daar wandelt de groep gezamenlijk naar het landgoed.

Het aantal deelnemers is beperkt tot twintig personen. Dat is bewust zo gekozen, om de rust op het terrein te bewaren en iedereen goed uitleg te kunnen geven. Aanmelden is daarom verplicht en kan tot uiterlijk 6 maart via het IVN, per mail via publieksactiviteit@ivn-nijeo.nl.

Wie mee wil, moet er dus snel bij zijn. Want voor je het weet zijn de sneeuwklokjes uitgebloeid en moet je weer een jaar wachten op dit stille, maar indrukwekkende voorjaarsbegin.

ONDERWIJS

Nieuwegein kiest, jongeren swipen mee

Op 18 maart kiest Nieuwegein een nieuwe gemeenteraad. In totaal staan er 142 kandidaten op het stembiljet. Dat zijn er elf minder dan bij de vorige gemeenteraadsverkiezingen in 2022, toen nog 153 inwoners een gooi deden naar een zetel.

Voor de 33 zetels doen dit jaar tien partijen mee: GroenLinks-PvdA, Lokale Vernieuwing/VSP, VVD, D66, CDA, ChristenUnie, De Unie, Ieders Belang, Stadspartij Núwegein en Forum voor Democratie.

Minder namen, lager aandeel vrouwen
Van de 142 kandidaten zijn er 64 man en 39 vrouw. Bij een deel van de kandidaten is geen geslacht vermeld. Vier jaar geleden stonden er 79 mannen en 60 vrouwen op de lijst, plus 14 kandidaten zonder vermelding. Als je die laatste groep buiten beschouwing laat, is het aandeel vrouwen op de kieslijst dit jaar lager dan in 2022.

Ook bij de lijsttrekkers is een verschuiving zichtbaar. Van de tien lijsttrekkers zijn er drie man en vijf vrouw. In 2022 telde Nieuwegein twaalf lijsttrekkers, waarvan vier mannen en zeven vrouwen.

Opvallend is verder dat twee kandidaten die meedoen in Nieuwegein momenteel in Utrecht wonen. Raadsleden moeten officieel in de gemeente wonen waar zij raadslid zijn, of aantoonbaar van plan zijn daar op korte termijn te gaan wonen. Tegelijkertijd zijn zes inwoners van Nieuwegein kandidaat voor een gemeenteraad in een andere gemeente.

Jongeren swipen langs lokale thema's
Nieuw in deze verkiezingen is dat jongeren in Nieuwegein gebruik kunnen maken van Young Voice, een speciale stemhulp voor jongeren. De tool is ontwikkeld door ProDemos, in samenwerking met de Nationale Jeugdraad.

Young Voice is bedoeld voor zogenoemde first-time-voters en werkt anders dan de traditionele stemwijzers. Jongeren swipen langs lokale thema's zoals wonen, uitgaan, veiligheid, werk en duurzaamheid. Op basis van hun keuzes krijgen zij twintig tot dertig stellingen voorgelegd, telkens met korte uitleg en voor- en tegenargumenten. De uitkomst laat zien met welke partijen de meeste inhoudelijke overeenkomsten bestaan. De tool geeft nadrukkelijk geen stemadvies.

Voorbeelden van stellingen die ook in Nieuwegein kunnen terugkomen zijn: moet de gemeente bezuinigen op jongerenwerk, moeten meer mbo-studenten stage kunnen lopen bij de gemeente, en mogen cafés en restaurants zelf hun openingstijden bepalen.

Nieuwegein is een van de twaalf gemeenten waar Young Voice wordt ingezet. Daarmee richt de campagne zich nadrukkelijk op jongeren, een groep waarvan de opkomst bij gemeenteraadsverkiezingen traditioneel lager ligt dan gemiddeld.

Compacter veld, grote inzet
Met minder kandidaten dan vier jaar geleden is het speelveld iets compacter. Maar de inzet is onverminderd groot. De nieuwe raad beslist de komende vier jaar over woningbouw, veiligheid, financiën, duurzaamheid en leefbaarheid in de stad.

Op 18 maart ligt de keuze bij de kiezer. Voor het eerst kunnen jonge Nieuwegeiners zich daarbij letterlijk swipend voorbereiden op hun stem.

ADVERTORIAL

Gebruiksgemak versus Veiligheidsprotocollen in Digitale Diensten

(vervolg)

Dit betekent niet dat verificatie verdwijnt, maar wel dat de manier waarop identiteit en vertrouwen worden georganiseerd verschilt. Waar gecentraliseerde aanbieders sterk leunen op formele KYC-processen, proberen gedecentraliseerde platforms vertrouwen te bouwen via transparante smart contracts en openbare transactie-registers.

Voor dienstverleners ligt hier een duidelijke opdracht. Niet alleen investeren in robuuste verificatiesystemen, maar ook helder communiceren waarom bepaalde gegevens nodig zijn, hoe ze worden opgeslagen en welke rechten gebruikers hebben. In een markt waar zorgen over datamisbruik reëel zijn, bepaalt die transparantie uiteindelijk of een klant blijft of vertrekt.

Toekomstige ontwikkelingen in digitale identiteit
De toekomst van digitale toegang ligt waarschijnlijk in een universele standaard die fysieke en digitale identiteitsbewijzen op een veilige manier samenbrengt.

(*verder lezen*)

LV VSP Lokale Vernieuwing - VSP
STEM LOKAAL
STEM LIJST 2

De Digitale Nieuwegeiner

De Digitale Nieuwegeiner

Verkoopplannen?
Een succesvolle verkoop start met een gratis waardebepaling
MOEN GARANTIEMAKELAARS
Boogstede 1 030-6076060
info@moenmakelaars.nl
www.moenmakelaars.nl

AGENDA

Vrijdag 27 februari
- 13.00: Marian Puijk signeert debuutroman
- 19.30: Bingo (12+)

Zaterdag 28 februari
- 10.00: Rondleiding DE KOM
- 11.00: Verkiezingsmarkt
- 21.00: Vegas Night with Elvis

Dinsdag 3 maart
- 14.30: Digitaal nalatenschap
- 20.00: Maak van je schaamte je kracht

Donderdag 5 maart
- 19.30: Bewonersavond Vrije Tijd
- 20.30: Folk, blues en Americana

Vrijdag 6 maart
- 14.00: Wandkleed maken met Joyce Overheul
- 17.00: Happy Hour

Zaterdag 7 maart
- 10.00: Rondleiding DE KOM
- 19.30: Back to the 50's, 60's, 70's
- 11.00: RepairCafé Buurtplein Doorslag

Zondag 8 maart
- 13.30: Stinzenpracht landgoed Oudegein, wandeling
- 14.00: Linedancen
- 15.00: Mini Matthäus-passion

Maandag 9 maart
- 10.00: Start cursus Klik & Tik mobiel
- 18.00: Pizzabijeenkomst verkiezingen
- 19.30: Verkiezingsdebat

Dinsdag 10 maart
- 13.30: Digitale oplichting voorkomen

Woensdag 11 maart
- 13.30: Bingo Buurtplein Doorslag
- 14.00: Bloempotjes versieren en inzaaien
- 19.00: Lezing over de honingbij

Vrijdag 13 maart
- 18.00: Grenzeloos dineren
- 19.30: Kinder EHBO
- 19.30: Film: The Salt Path

Zaterdag 14 maart
- 10.00: Rondleiding DE KOM
- 13.00: De betoverde bibliotheek
- 14.00: Rondleiding Nicolaaskerk

Zondag 15 maart
- 12.00: Ukeleledag
- 13.00: Varen is een gekte

uit vaart zorg van David
Rustige deskundige hulp nodig na overtijden?
Bel 030 - 320 12 33
Altijd direct persoonlijk contact met David

3

BURGEMEESTER MARIJKE VAN BEUKERING

COLUMN BURGEMEESTER MARIJKE VAN BEUKERING

Deze column schrijf ik met witte verf op m'n handen. In deze week van de voorjaarsvakantie in mijn eigen agenda ook wat leger. Voor ons geen carnaval, wintersport of een zonvakantie, maar verder klussen aan ons huis. En nu stond de trap aan zolder op het programma. Je kunt merken dat ik toch vooral een zittend beroep heb. Ik voel spieren waarvan ik niet wist dat ik ze had. En ik heb op mijn kluskleding en handen overal klodders verf. Maar het resultaat mag er zijn. Binnenkort ook de andere trap nog.

Vorige week donderdag hadden we de laatste raadsvergadering in deze bestuursperiode. Dat blijft toch altijd een bijzonder moment; afronden en vol verwachting uitkijken naar de nieuwe periode. Een raadslid stopt er veel tijd in, er wordt vier jaar intensief samengewerkt, in goede en slechte tijden.

De raadsleden en politieke partijen gaan zich nu richten op de campagne voor de gemeenteraadsverkiezingen. Er doen tien politieke partijen mee in Nieuwegein. Binnenkort valt de stempas op de deurmat en daar zit ook een handige folder bij. Met dank aan een lezerspannel is de spelleden brief in een nieuw jasje, redelijk een folder gestoken. Ik ben erg benieuwd naar de reacties.

Dit jaar hebben we voor het eerst een stembureau in DE KOM voor mensen die wat extra hulp nodig hebben. Bijvoorbeeld voor mensen die moeite hebben met zien en horen. Daar ben ik persoonlijk extra trots op. Bij mijn eerste verkiezingen als burgemeester werd een inwoner die slechtziend is het eng om stem te kunnen vinden naar Utrecht te moeten om te stemmen. Dat hoeft vanaf dit jaar gelukkig niet langer. Net als bij de vorige verkiezingen stap ik weer op mijn fiets om alle stembureaus te bezoeken en de stemvrijwilligers te bedanken.

Wat dit jaar ook nieuw is, is dat we een tweede stembureau hebben speciaal gericht op jongeren. Om helemaal zeker te weten aan welke stemwijzers de Nieuwegeiner het beste hun stem kan geven, kunt u het beste op de website van de gemeente kijken.

Tot slot een oproep van mijn kant. Iedere stem maakt het verschil. Ik hoop daarom dat u allemaal gebruik zult maken van uw stemrecht en op 18 maart naar de stembus gaat. En wie weet komen we elkaar op een van de 25 stembureaus nog tegen.

RVV RIOOLSERVICE VAN VEENENDAAL
06 416 415 36

Elke week vind je in De Digitale Nieuwegeiner, op pagina 3, de agenda. Daarin vind je een overzicht van wat er zoal in Nieuwegein te doen is of georganiseerd wordt. De redactie tracht zo compleet mogelijk te zijn, maar wat haar niet ter ore komt of wat haar niet wordt gemeld, blijft onvermeld. Grijp dus je kans en informeer de redactie tijdig wanneer je iets organiseert.

Naast de eenmalige activiteiten vinden er in Nieuwegein ook veel *vaste* activiteiten plaats: cursussen, sportactiviteiten, samenkomsten... Ook voor die (wekelijkse) activiteiten maakt De Digitale Nieuwegeiner ruimte. Dus, organisaties: kom maar door met jullie informatie. Een e-mail volstaat. Met behulp van een vetgedrukte letter aan het begin van elke regel wordt naar de betreffende lokatie verwezen.

B Buurtplein Batau
C Buurtplein De Componist
D Buurtplein Doorslag
F Fort Vreeswijk
G Buurtplein Galecop
H De Groote Hond
K Suboxer
P Plein 34
S Stadshuis/Bibliotheek
V Voetbal Hesselaan
Z Buurtplein Zuid

MAANDAG
B 09.00 Taal & Ontmoeting
B 09.00 Naaiclub
B 09.00 Wielertourclub
F 09.00 Santé Partners
G 09.00 Body Fit
B 09.30 Sportproject Nieuwegein
S 09.30 Servicepunt
G 09.45 Zumba
B 10.00 Open Atelier
B 10.00 Computer Inloop
B 10.00 Wandelen, rustig
B 10.00 Informatie Digitale Overheid
C 10.00 Koffie(b)uurtje
C 10.00 Inloop Wijkcoördinator
Z 10.00 Yoga
Z 10.00 Schilderen
B 10.30 Vief Wandelgroep
B 10.30 Spreekuur Wijkcoördinator
C 10.30 Dansconditie
G 10.30 Wandelen
G 10.30 Swing Gym
B 11.00 Oriëntaals Buikdansen
Z 11.00 Bakkie in de Buurt
Z 11.15 MBVO Gym
D 11.45 MBVO Yoga
G 12.00 Buurtlunch
B 12.30 Met Naald en Draad
B 13.00 Spelletjes met Gerrit
B 13.00 Klaverjassen
C 13.00 Stevig Staan
D 13.00 Samen Creatief
G 13.00 Sportinformatie
Z 13.00 Bridge
G 13.30 Koersbal
H 13.30 Handwerken
B 13.30 MBVO Gym
C 13.30 Kleuren voor Volwassenen
Z 13.30 Koersbal
B 14.00 Open Atelier
F 14.00 Creatief Schilderen
D 14.15 Stevig Staan
S 14.30 Pluscafé
D 15.00 Zachte Yoga
V 16.30 Voetbal 12+
P 18.00 Open Inloop (16+)
S 18.00 MaakMaandag
S 19.00 Rechtswinkel
Z 19.00 Servicepunt
B 19.30 Fotogroep Fotogein
C 19.30 Acryl Aquarel Atelier
F 19.30 Vreeswijkse Uke Lelies
Z 19.30 Open Atelier
F 20.00 Popkoor RefreshSing

DINSDAG
F 08.30 Peuterspeelzaal
B 09.00 Beginnen met Hardlopen
B 09.00 Naaiclub
C 09.00 Recreatieve Dagactiviteit
F 09.00 Santé Partners
B 09.30 Servicepunt
G 09.30 Creatief Club
F 09.30 Beter Bewegen
S 09.30 Taalbrigade@Work
Z 09.30 Kleiduiven
S 10.00 Digi-inloopuur
B 10.00 Stevig in je Schoenen
B 10.00 Sportinformatie
D 10.00 Koffie Inloop
C 10.00 Spelletjesochtend
F 10.30 Beter Bewegen
B 11.00 Stevig in je Schoenen
G 11.00 Koersbal
Z 11.00 Oriëntaals Buikdansen
B 12.00 Buurtlunch
F 12.00 Lunch Café
B 12.30 Stoel Taiji en Taiji Light
B 13.00 Acryl Aquarel Atelier
C 13.00 Creatief Inloop Atelier
G 13.00 Senioren Inloop
B 13.30 Vief Actief
D 13.30 Sjoelen
F 13.30 Inloopmiddag
Z 14.00 op Maat Schilderen
C 15.00 HB Groep
D 15.15 MBVO Gym
S 15.30 4YOUth Spreekuur
G 16.30 Robin Food
K 17.00 Kickboksen (4-10)
Z 17.30 Samen Eten
K 18.00 Kickboksen (12-16)
K 19.00 Kickboksen (16+)
Z 19.00 Sjoelen
C 19.30 Volksdansen
B 19.30 Kunst Collectief Fenix
Z 19.30 Klaverjassen

WOENSDAG
B 09.00 Wielertourclub
B 09.00 Taal & Ontmoeting
F 09.00 Santé Partners
G 09.00 Pilates
D 09.15 Wandelen Rustig
C 09.30 Servicepunt
F 09.30 Infort Inloopcafé
G 09.45 Swing Gym
B 10.00 Koffie Inloop
D 10.00 Haken
D 10.00 Informatie Digitale Overheid
F 10.00 Koersbal
F 10.00 Creatief Schilderen
F 10.00 Digitaal Contact Overheid
F 10.00 Gebruik Digitale Apparatuur
Z 10.00 Breien & Haken
(verder op de volgende pagina)

BOUWSPEELTUIN BOUWGEIN Spelen, Groeien en Ontmoeten

Activiteitenplein
14.00-16.00 uur

Kom gezellig creatief meedoen bij Bouwgein! Voor kinderen van 6 tot 12 jaar. Ben je 4 of 5 jaar? Ook welkom samen met een volwassene! Er is plek voor ongeveer 30 kinderen, wandel gerust binnen en kijk of er plek is!

- **Bouwspeeltuin Bouwgein**
- **Hoveniersweide 9**
- **gratis**

Organisator: Bouwgein

Overige activiteiten

- woensdag 11 maart
  14.00-16.00 uur
  Bloempotjes versieren en inzaaien.

- zaterdag 28 maart
  13.30-16.00 uur
  Paasmandjes en paasknutsels maken, paaseieren zoeken en bezoek van de paashaas. Tot uiterlijk 14.30 uur binnen aanmelden voor het paaseieren zoeken. Het paaseieren zoeken start om 15.00 uur in de tuin van Bouwgein.

- woensdag 8 april
  14.00-16.00 uur
  Sieraden maken

- woensdag 22 april
  11.00-15.00 uur
  Lentefestival

- zaterdag 6 juni
  16.00-17.00 uur
  Schuimparty

- woensdag 10 juni
  Buitenspeeldag

B Buurtplein Batau
C Buurtplein De Componist
D Buurtplein Doorslag
F Fort Vreeswijk
G Buurtplein Galecop
H De Groote Hond
K Suboxer
P Plein 34
S Stadshuis/Bibliotheek
V Voetbal Hesselaan
Z Buurtplein Zuid

B 10.15 Buurtfit
C 10.30 Bewegen voor Ouderen
B 10.30 Body Fit
Z 10.30 Bewegen met Plezier
G 11.15 Zumba
B 11.45 Koor
G 12.30 Stevig Staan
B 13.00 Acryl Aquarel Atelier
C 13.00 Inloop Wijkwethouder
G 13.00 Samen voor Senioren
Z 13.00 Digi Café
B 13.15 Yoga
B 13.30 Bridge
Z 13.30 Informatie Digitale Overheid
C 13.30 MBVO Yoga
Z 13.30 Spelletjesmiddag
F 14.00 Schaakclub
G 14.00 Brei en Haakclub
P 14.30 Open Inloop (groep 7, 8)
F 15.00 Stevig Staan
D 15.30 Schaken voor Kinderen
S 15.30 Boekenadvies
B 17.00 Eet je Mee
P 18.00 Open Inloop
S 18.00 Digi-inloopuur
S 19.00 Rechtswinkel
S 19.00 Servicepunt
Z 19.30 Open Atelier

DONDERDAG
C 09.00 Sportinformatie
F 09.00 Santé Partners
B 09.15 Yoga
B 09.30 Vrouwenclub
F 09.30 Oriëntatie Tekenen en Schilderen
Z 09.30 Servicepunt
F 10.00 Creatieve Ochtend
G 10.00 Informatie Digitale Overheid
S 10.00 Gezondheidsplein
S 10.00 Digi-inloopuur
B 10.00 Wandelen, gevorderd
C 10.00 Spelletjesochtend
G 10.00 Computer Inloop
G 10.00 Wandelen
Z 10.00 Vitaal Wandelen
Z 10.00 Sportinformatie
B 11.00 MBVO Gym
B 11.00 Wandelen
B 11.00 Koffiemoment Lister
D 12.00 Lunchcafé
Z 12.00 Bridgeclub Ratelhonk
F 12.30 Uitleen Puzzels
B 13.00 Klaverjassen
C 13.00 Breien
C 13.00 Acryl Aquarel Atelier
C 13.00 Zachte Hatha Yoga
Z 13.00 Schilderen en Tekenen
D 13.15 Creatief met Koffie
B 13.30 Goed Gesprek
B 13.30 Vief Muziek en Meer
B 14.00 Samen Creatief
G 14.00 Galecopperband
G 14.15 Zachte Hatha Yoga
F 14.30 Koor Geinse Wijsjes
B 15.00 Schaken voor Kinderen
P 15.00 Open Inloop
F 17.30 Eetcafé
P 18.00 Open Inloop
C 19.30 Volksdansen
D 20.00 Mozaïken
G 20.00 Zumba

VRIJDAG
F 08.30 Peuterspeelzaal
C 09.00 Bridge
C 09.00 Recreatieve Dagactiviteit
F 09.00 Santé Partners
G 09.00 Body Fit
B 09.15 Sporten met Lilian
B 09.30 Vrouwenclub
B 09.30 Creatief op Vrijdag
F 09.30 Infort Inloopcafé
Z 09.30 Op Maat Schilderen
G 09.45 Swing Gym
C 10.00 Art Journal
D 10.00 Breien en Haken
D 10.00 ZigZag Café
F 10.00 Wandelgroep
G 10.30 Pilates
B 11.00 Wandelen
G 11.15 Zachte Yoga
F 12.00 Lunch Café
B 12.30 Vriendenbridge
B 12.30 Sportproject Nieuwegein
B 13.00 Handwerken
B 13.00 Buurthuiskamer
G 13.00 Vief Actief
Z 13.00 Stevig Staan
Z 13.00 Vief Actief
C 13.30 Dorna Groep
C 13.30 Computerinloop
C 13.30 Kleuren Volwassenen
G 14.00 Quilt Bee
G 14.00 Oriëntaals Buikdansen
B 15.00 Schaken voor Kinderen
P 15.00 Open Inloop
P 18.00 Open Inloop

ZATERDAG
B 09.00 Wielertourclub
S 10.00 Energie(bespaar) Café
B 10.00 Crea Inloop
F 10.00 Dansles met Nikki (6-8 jr)
B 11.00 Ouder & Kind
F 11.00 Dansles met Nikki (8-11 jr)

ZONDAG
B 09.00 Wielertourclub
B 10.00 Huiswerkbegeleiding

De Digitale Nieuweginer

TOEN & NU

HANDELSKADE
TOEN VREESWIJK
NU ZANDVELD

TOT VOLGENDE WEEK