

Nieuwsbrief 2

September 2018



Sterke Lekdijk

Hoogheemraadschap de Stichtse Rijnlanden gaat de noordelijke Lekdijk tussen Amerongen en Schoonhoven de komende jaren verder versterken, zodat deze ook in de toekomst voldoende veilig blijft. De Lekdijk beschermt een groot deel van West- en Midden-Nederland tegen een overstroming vanuit de rivier. Een gebied waar meer dan één miljoen mensen wonen en werken. Onder de naam 'Sterke Lekdijk' pakken we de dijk in meerdere deelprojecten aan.



HOOGHEEMRAADSCHAP
DE STICHTSE
RIJNLANDEN



Samen werken aan een veilige en mooie dijk

Dijkgraaf Patrick Poelmann

Ruim een jaar geleden zijn we gestart met de dijkversterking van Amerongen tot Schoonhoven, de Sterke Lekdijk. Velen van u hebben we gesproken op de informatieavond. En ondertussen hebben we bij een aantal van u ook aan de keukentafel gezeten. Ik ben blij te horen dat we veel informatie van u als bewoner, ondernemer of andere belanghebbende krijgen. We willen graag lokale en technische kennis combineren om tot een veiligere en mooiere dijk te komen.

Het afgelopen jaar hebben we niet stil gezeten. De eerste deelprojecten zijn van start gegaan en bevinden zich in de zogenaamde verkenningsfase. Zo zijn we in Salmsteke bij Lopik bezig om de eerste oplossingen voor de dijk en de uiterwaard in een ontwerp te schetsen. En verderop tussen Wijk bij Duurstede en Amerongen

zijn we met een ontwerpgroep, bestaande uit verschillende belanghebbenden, aan de slag gegaan om te zoeken naar de beste oplossing voor de dijkversterking daar. Binnenkort starten we ook met het deelproject tussen Culemborgse Veer en de Beatrixsluis bij Nieuwegein.

Voor nu is het belangrijk voor u om te weten dat de zogenaamde notitie Reikwijdte en Detailniveau Sterke Lekdijk in de inspraak gaat. Omdat een dijkversterking belangrijke milieueffecten kan hebben, wordt voor het project de

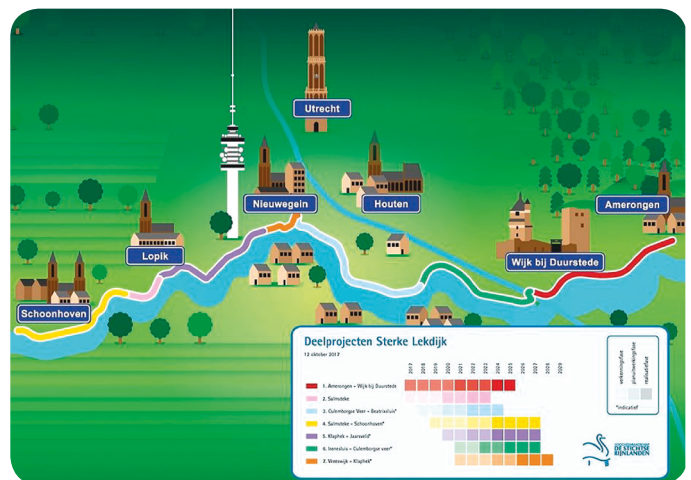

procedure van milieueffectrapportage gevolgd. Op de binnenpagina van deze nieuwsbrief leest u wat het is en hoe de inspraak loopt. Verder leest u het laatste nieuws over de deelprojecten en wat er de komende tijd gaat gebeuren. Ik wens u veel leesplezier.

Notitie Reikwijdte en Detailniveau in inspraak

Omdat een dijkversterking belangrijke milieueffecten kan hebben, wordt voor het project de procedure van milieueffectrapportage gevolgd. Als eerste stap in deze procedure is de zogenaamde Notitie Reikwijdte en Detailniveau (NRD) opgesteld. In deze notitie wordt aangegeven hoe we komen tot de keuze van dijkversterkingsmaatregelen en hoe we omgaan met milieueffecten zoals bijvoorbeeld aantasting van natuur, verandering in de waterhuishouding of trillingshinder bij de aanleg.

De aanpak van de dijkversterking

Er zijn vele verschillende mogelijkheden om de Lekdijk te versterken, bijvoorbeeld met constructies of met grond, aan de landzijde of aan de rivierzijde van de dijk. De mogelijkheden verschillen per locatie en zijn afhankelijk van de omgeving van de dijk. Elke oplossing heeft voor- en nadelen. We onderzoeken in elk deelproject welke maatregelen er mogelijk zijn. Hierbij kijken we naar thema's zoals: techniek, milieueffecten, consequenties voor de omgeving en kosten. De maatregelen die de voorkeur hebben worden nader uitgewerkt. Er worden vergunningen voor aangevraagd en uiteindelijk worden de maatregelen gerealiseerd. In de notitie kunt u lezen hoe wij dat doen.

U kunt een zienswijze indienen

Heeft u zelf nog aandachtspunten op het gebied van milieueffecten, bijvoorbeeld ten aanzien van bijzondere natuurwaarden of cultuurhistorische objecten of bent u het niet eens met de manier waarop de milieueffecten in de dijkversterking betrokken

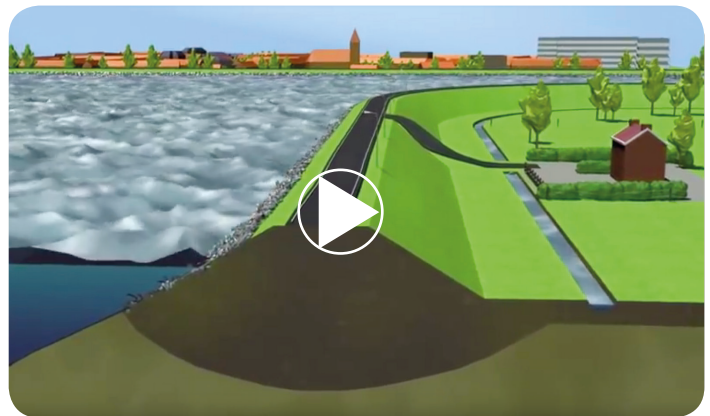

De digitale versie van de notitie biedt ook achtergrondinformatie, zoals filmpjes en inventarisaties van natuur en cultuurhistorie.

worden? Dan kunt u een zienswijze op deze notitie indienen. Dat kan van 12 september tot en met 24 oktober 2018.

U vindt de notitie vanaf 12 september op onze website: www.destichtserijnlinden.nl/sterkelekdijk.

Daarnaast ligt hij ter inzage op ons kantoor in Houten en bij:

- de Provincie Utrecht, Archimedeslaan 6 te Utrecht
- de Provincie Zuid-Holland, Zuid-Hollandplein 1 te Den Haag
- de gemeenten Krimpenerwaard, Lopik, IJsselstein, Nieuwegein, Houten, Wijk bij Duurstede en Utrechtse Heuvelrug.

Profiel van vrije ruimte rond de Lekdijk

Het waterschap past zijn regelgeving aan. Dit is vastgelegd in de Keur. De inspraak hiervoor is begin juli ingegaan.

Voor u als bewoner langs de dijk is het belangrijk te weten dat we voor de Sterke Lekdijk een 'profiel van vrije ruimte' willen vaststellen in deze Keur. Dit is een zone langs de dijk waar geen (nieuwe) ontwikkelingen mogen plaatsvinden zonder voorafgaand overleg met het waterschap. Als u bijvoorbeeld een garage wilt bouwen binnen deze zone zal het waterschap nagaan of dat consequenties heeft voor de dijkversterking. Het waterschap kiest hiervoor om extra kosten voor de dijkversterking te voorkomen.

Via de digitale kaart van de (ontwerp) Legger Primaire Waterkeringen 2018, kunt u zien of uw perceel in het profiel van vrije ruimte ligt. Dit kunt u zien op onze website www.hdsr.nl/vergunningen. Als u vindt dat deze nieuwe regels uw belangen



schaden of dat gegevens in de kaart niet kloppen, kunt u een zienswijze indienen. Dit kan tot en met maandag 17 september.

Wilt u meer informatie over het profiel van vrije ruimte, dan kunt u contact opnemen met het klantcontactcentrum via meldingsloket@hdsr.nl of 030-2097361.



Samen werken aan een betere dijk en uiterwaard

Samen met belanghebbenden werken de provincie Utrecht, het Recreatieschap Stichtse Groenlanden, Hoogheemraadschap De

Stichtse Rijnlanden, Rijkswaterstaat, Staatsbosbeheer en de gemeente Lopik aan een plan voor het gebied rond Salmsteke. Het plan wordt een combinatie van dijkversterking, recreatie en natuurontwikkeling en draagt de naam 'Salmsteke Ontkiemt!'. Op deze manier kunnen we dit gebied in een keer aanpakken waardoor er minder hinder is.

In januari van dit jaar is er een informatieavond geweest. Daar zijn ook de eerste wensen bekendgemaakt zowel

voor de dijk als de uiterwaard. De ideeën en wensen worden nu samen met de benodigde gegevens uit grondonderzoek en andere data vertaald naar kansrijke oplossingen.

Op 3 oktober worden deze gepresenteerd op een informatieavond. Daarna wordt er verder toegewerkt naar een voorkeursoplossing. Het streven is dat we in



Salmsteke
Ontkiemt!

het voorjaar van 2019 het plan kunnen presenteren.

BELANGRIJKE DATA

12 september t/m 24 oktober: **Inspraak op Notitie Reikwijdte en Detailniveau**
t/m 17 september: **Inspraak op 'Profiel van vrije ruimte'**

Woensdag 3 oktober
Maandag 8 oktober

Informatieavond Salmsteke Ontkiemt
Informatieavond Wijk bij Duurstede – Amerongen



Ontwerpgroep van start voor deelproject Wijk–Amerongen

Na de eerste informatieavond is voor het dijkversterkingstraject Wijk bij Duurstede – Amerongen een ontwerpgroep opgezet. Op 16 juni was de aftrap. In deze ontwerpgroep zoeken we samen met bewoners naar de beste oplossing voor het versterken van de dijk daar en bekijken we kansen en uitdagingen. Op maandag 8 oktober organiseren we een informatieavond. Iedereen die geïnteresseerd is in het project en de voortgang daarvan, is welkom op deze bijeenkomst.

Planning voor de komende twee jaar

Eerst verzamelen we alle benodigde informatie en doen we feitenonderzoek. De gegevens halen we op uit gesprekken met bewoners en deskundigen op verschillende vakgebieden. Al deze informatie gebruiken we bij de zoektocht naar de beste oplossing.

Pompproef bij Ameronger Stuw

Het faalmechanisme piping is de grootste uitdaging voor de dijkverbetering tussen Amerongen en Wijk bij Duurstede. Om te kunnen bekijken welke verbetermaatregelen er straks nodig zijn, voert het waterschap op dit moment een pompproef uit. Bij dijkspaal 36, ten oosten van de Ameronger stuw, wordt met een pomp de grondwaterstand kunstmatig verlaagd. De verlaging wordt gemeten met peilbuizen. Hiermee doen we kennis op over de samenstelling van de grondlagen en het gedrag van de ondergrond.



Extra grondboringen nodig

Om in beeld te kunnen brengen hoe sterk de Lekdijk momenteel is, heeft het waterschap de dijk in 2016 en 2017 onder de loep genomen. Dat heeft een goed maar globaal beeld opgeleverd. Om een nauwkeuriger beeld te krijgen, willen we bijzondere locaties nauwkeuriger gaan onderzoeken.

Daarom gaan we boringen doen. Met de resultaten kunnen we straks beter bepalen welke maatregelen er nodig zijn en welke oplossingen er per deelproject geschikt zijn.

Werk vanaf eind augustus

De bureaus Inpijn Blokpoel en Wiertsema & Partners starten dan met het doen van grondboringen en sonderingen. Met behulp van elektronische meetinstrumenten meten ze hoe de bodem is opgebouwd en wat de precieze samenstelling is. Veel boringen kunnen we handmatig doen waardoor er weinig hinder is. Op sommige plekken zijn mechanische boringen nodig.

Proefvelden met peilbuizen

Om de sterkte van de dijk over een langere periode te kunnen meten, zijn op vier plaatsen peilbuizen geplaatst. Vooralsnog gaan we er vanuit dat de peilbuizen voor een periode van vijf jaar blijven staan. Ook komen er nog twee proeftuinen van piping bij zoals die nu bij de Ameronger Stuw zijn aangelegd.

Onderzoeken op uw perceel

Wanneer er onderzoeken op uw perceel plaatsvinden, ontvangt u een brief van ons. Mocht dit onverhoopt niet zo zijn en worden er wel werkzaamheden op uw perceel uitgevoerd? Neemt u dan gerust contact met ons op. Vanzelfsprekend wordt er zorgvuldig met uw eigendommen omgegaan.



Informatie deelprojecten

Voor vragen of meer informatie over deelproject Wijk bij Duurstede Amerongen kunt u contact opnemen met omgevingsmanager Jannes van Hove, tel. 06-27090415.



Voor vragen of meer informatie over Salmsteke en over het totale dijkversterkingsproject kunt u contact opnemen met Jan-Willem Vrolijk, tel. 06-1506 8498



U kunt ook een e-mail sturen naar: sterkelekdijk@hdsr.nl.

Heel Nederland veilig

De versterking van de noordelijke Lekdijk maakt deel uit van een landelijke aanpak voor veilige dijken, het Hoogwaterbeschermingsprogramma. Hierin werken de Rijksoverheid en de waterschappen nauw samen om heel Nederland veilig te maken. De belangrijkste dijken in Nederland worden regelmatig gecontroleerd op hun veiligheid. Dijken die niet aan de wettelijke eisen voldoen, worden binnen het Hoogwaterbeschermingsprogramma versterkt.

Wilt u ook de e-nieuwsbrief ontvangen?

Abonneer u dan op onze e-mail nieuwsbrief. U kunt uw gegevens doorgeven via onze website: www.hdsr.nl op de projectpagina van Sterke Lekdijk of via sterkelekdijk@hdsr.nl.



HOOGHEEMRAADSCHAP
DE STICHTSE
RIJNLANDEN



Rijkswaterstaat
Ministerie van Infrastructuur en Milieu

Colofon

Hoogheemraadschap De Stichtse Rijnlanden
Postadres: Postbus 550, 3990 GJ Houten
Projectbureau 'Sterke Lekdijk'

Rijkswaterstaat
Midden-Nederland
Postadres: Postbus 2232, 3500 GE Utrecht

Beeld
Rik Wolswijk